Landesarchiv Saarbrücken

Best. Ludwigsgymnasium Saarbrücken Bibliothek (LuGym.SB Bibl)

geordnet

im Auftrag des Schulvereins

des Ludwigsgymnasiums Saarbrücken

von

Studienreferendar Christian Hirtz

und

Pfarrer Professor Dr. Joachim Conrad
Synodalarchivpfleger des Kirchenkreises Saar-West

Saarbrücken und Püttlingen 2013

Die Schulbibliothek des Ludwigsgymnasiums Saarbrücken
Ein Werkstattbericht

von Joachim Conrad und Christian Hirtz

1. Die Ausgangslage

In ihrem Beitrag zur Schulbibliothek in der Festschrift zur 400-Jahr-Feier des Ludwigsgymnasiums kommentierte Ursula Preisberg, vormalige stellvertretende Leiterin der Universitäts- und Landesbibliothek Saarbrücken, ungemein treffend die Situation einer der ältesten erhaltenen Bibliotheken des Landes: „Als ich 1996 die Reste der alten Bibliothek zum ersten Mal sah, war ich erschrocken über den Zustand der Bücher und gleichzeitig überrascht über die Schätze, die dort vorhanden waren."[1] Ihr Erschrecken hatte keine wirklichen Konsequenzen, denn noch im Januar 2012 befindet sich die Bibliothek im Turmzimmer des Ludwigsgymnasiums in der Alt-Saarbrücker Stengelstraße 31, zusammen mit den Archivbeständen der Schule. Das Turmzimmer ist weder isoliert noch beheizbar und so den natürlichen Klima- und Feuchteschwankungen ausgesetzt.

Angesichts der problematischen Lagerung der Bibliothek ist es das Verdienst des seit rund fünfzig Jahren bestehenden Schulvereins,[2] seit 1997 immer wieder Gelder freizumachen, um wertvolle Bücher zu restaurieren. 57 Exemplare sind auf diese Weise bisher vor dem Verfall gerettet worden.

2. Die Bestände und ihre Verzeichnisse

Unter dem Titel „Königl. Gymnasium Saarbrücken. | Lehrerbibliothek. | Catalog-C | zu Grunde gelegt der Revision | am 15. August 1889. | Poppelreuter."[3] findet sich das älteste erhaltene Verzeichnis der Bibliothek mit 472 Seiten. Ursprünglich in achtzehn Rubriken[4] gegliedert, wurden von anderer Hand zweimal Erweiterungen vorgenommen.[5] In Current ist am untersten Rand vermerkt: „Bem.: Die rot unterstrichenen Nummern fehlen", also auch schon dieser Katalog verzeichnete Verluste zu dem Vorgängerkatalog. Auf der letzten Seite wurde abschließend vermerkt: „Am 1. Dez. 1899 bestand die Bibliothek aus 2560 Nummern in 5528 Bänden".[6]

Das ältere Verzeichnis, auf das Bezug genommen wird, war eine Bestandsaufnahme aus dem Jahre 1868. Sie wurde bisher noch nicht wiederentdeckt. Nur eine Bemerkung im Schulprogramm 1868 überliefert ihre Existenz: „Die Benutzung der Bibliothek wurde durch die Anfertigung eines alphabetischen Katalogs erleichtert."[7] Daneben gab es ein Verzeichnis der

---

1 Ursula Preisberg, Die Bibliothek des Ludwigsgymnasiums, in: 400 Jahre Ludwigsgymnasium Saarbrücken. Kontinuität und Wandel 1604-2004, hg. von Heinz Paulus/Ewald Wannemacher, Saarbrücken 2004, S. 119-126, hier S. 120.

2 Eine neuerliche Initiative des Schulvereins unter dem Vorsitz von Dr. Marcus Hirschfelder und mit großer Unterstützung des derzeitigen Schulleiters Dr. Heinz Paulus hat zu einer vollständigen Neuaufzeichnungen der Bestände durch Christian Hirtz geführt; gleichzeitig wurde eine Schadenskartografie durchgeführt, um die dringlichsten Sanierungen durchzuführen. Parallel dazu haben die Verfasser dieses Beitrages mit dem Landesarchiv Saarbrücken verhandelt, um die Bestände bei Wahrung der Eigentumsrechte einer sachgemäßen Lagerung zuzuführen.

3 Bibliothek des Ludwigsgymnasiums Nr. 0,1. Königl. Gymnasium Saarbrücken. | Lehrerbibliothek. | Catalog-C | zu Grunde gelegt der Revision | am 15. August 1889. | Poppelreuter.

4 Dies sind: I Orientalische Sprachen [48 Titel]; II Griechisch [345+181 Titel]; III Latein [286+202 Titel]; IV Deutsch [301+308 Titel]; V Neuere Sprachen [305 Titel]; VI Paedagogik [348 Titel]; VII Alterthümer & Mythologie [210 Titel]; VIII Geschichte [546 Titel]; IX Geographie [238 Titel]; X Mathematik [170 Titel]; XI Naturwissenschaften [215 Titel]; XII Theologie [281 Titel]; XIII Philosophie [192 Titel]; XIV Turnen [65 Titel]; XV Gesang [76 Titel]; XVI Schreiben & Zeichnen [31 Titel]; XVII Verschiedenes [173 Titel]; XVIII Zeitschriften [76 Titel].

5 Rubrik I Orientalische Sprache wurde zu I B, davor steht als I A Allgemeine Sprachwissenschaft [15 Titel] – wobei die weiteren Titel hinten stehen [12 Titel]; mit Bleistift sind dann nachgetragen die Rubriken XIX Kunstgeschichte [36 Titel] und XX Politik, Rechtskunde, Volkswirtschaft und Socialwirtschaft [3+46 Titel]. Am Ende des Buches finden sich aber auch Rubriken, die nicht im Inhaltsverzeichnis stehen: XXI Gesundheitslehre [18 Titel], XXIII (!) Heer- und Seewesen [12 Titel], XXIV Allgemein amtliche Verordnungen [5 Titel].

6 Wie hier gezählt wurde, ist nicht nachvollziehbar. Lässt man die Streichungen außer Acht, so sind es zahlenmäßig 4.744 Titel.

7 Archiv des Ludwigsgymnasiums. Jahresbericht | über das | Königliche Gymnasium und die Vorschule | zu | Saarbrücken. | 1868.

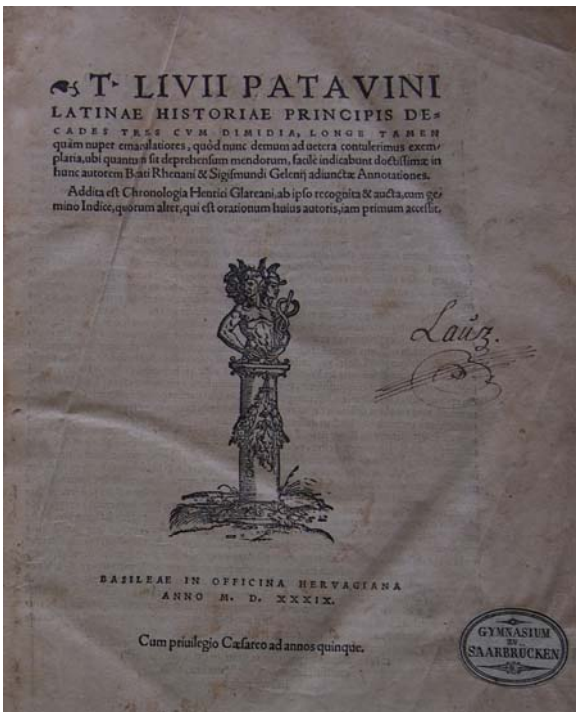
T· LIVII PATAVINI
LATINAE HISTORIAE PRINCIPIS DE-
CADES TRES CVM DIMIDIA, LONGE TAMEN
quàm nuper emaculatiores, quòd nunc demum ad uetera contulerimus exem-
plaria, ubi quantus sit deprehensum mendorum, facilè indicabunt doctissimæ in
hunc autorem Beati Rhenani & Sigismundi Gelenij adiunctæ Annotationes.
Addita est Chronologia Henrici Glareani, ab ipso recognita & aucta, cum ge-
mino Indice, quorum alter, qui est orationum huius autoris, iam primum accessit.
Lauz.
BASILEAE IN OFFICINA HERVAGIANA
ANNO M. D. XXXIX.
Cum priuilegio Cæsareo ad annos quinque.
GYMNASIUM ZU SAARBRÜCKEN

„Alten Drucke", d. h. der Buchbestände von 1500 bis 1700, die damals 23 Titel auswies. Dieses Verzeichnis wurde auf staatliche Anweisung 1876 erstellt und im Schulprogramm[8] desselben Jahres publiziert.

Abb. 1 Zu den älteren lateinischen Büchern zählt eine Ausgabe des römischen Historikers Livius aus dem Jahre 1539. Sie enthält dreieinhalb Dekaden aus seinem Werk „Ab urbe condita".

In der Bibliothek lässt sich eine Vielzahl der bis dato bekannten Ausgaben und Werke römischer Autoren finden; ihre Zahl liegt bei knapp einhundertunddreißig. Dagegen fällt die Anzahl griechischer Autoren mit knapp sechzig geringer aus.

3. Hans Poppelreuter – der erste Bibliothekar

Im Jahre 1888 wurde mit Hans Poppelreuter[9] erstmals ein Lehrer zum Bibliothekar ernannt, dessen Verdienst das große Verzeichnis vom Sommer 1889 ist. Über ihn sind wir durch ein Schulprogramm des Realprogymnasiums Oberhausen von 1895 und das Buch von Albert Ruppersberg zum 300. Geburtstag des Saarbrücker Gymnasiums 1904 etwas unterrichtet.[10]

Hans Poppelreuter wurde demnach am 19. Februar 1857 in Laach bei Altenahr geboren und erhielt seinen ersten Unterricht in der Elementarschule seines Heimatortes Mayschoß. Nach seiner Schulzeit und der Reifeprüfung auf dem Friedrich-Wilhelms-Gymnasium in Köln immatrikulierte er sich im Herbst 1876 an der Universität Bonn. Dort widmete er sich bis zu seiner Prüfung pro facultate docendi im Dezember 1881 dem Studium der Philosophie sowie der klassischen und germanistischen Philologie. Später ergänzte er den Fächerkanon um Geschichte und Geographie. Ostern 1882 wurde der 25-jährige Lehramtsanwärter kommissarisch dem Saarbrücker Gymnasium zugewiesen. Zwei Jahre später, zu Ostern 1883, erfolgte die definitive Anstellung. Vor Ostern 1892 wurde er zum Oberlehrer befördert, blieb aber nur noch bis Ostern 1894 in Saarbrücken. Dann wechselte er als Direktor an das Realprogymnasium nach Oberhausen.[11] Im Sommer 1892 wurde er auf Grund einer Abhandlung „Zur Psychologie des Aristoteles, Theophrast, Strato"[12] zum Dr. phil. promoviert. Er war Mitherausgeber der Deutschen Schulgrammatik[13] von Wilhelm Wilmanns (1842-1911).

---

8 Vgl. Preisberg, Die Bibliothek des Ludwigsgymnasiums (wie Anm. 1), S. 119. Dieser Jahresbericht konnte im Archivbestand bisher nicht wiedergefunden werden.

9 Die Darstellung folgt im wesentlichen Franz Kössler, Personenlexikon von Lehrern des 19. Jahrhunderts. Berufsbiographien aus Schul-Jahresberichten und Schulprogrammen 1825-1918 mit Veröffentlichungsverzeichnissen (Band: Paalhorn-Pyrkosch), zugänglich durch die Gießener Elektronische Bibliothek 2008 unter der Adresse: http://geb.uni-giessen.de/geb/volltexte/2008/6121/pdf/Koessler-Paalhorn-Pyrkosch.pdf.

10 Vgl. Albert Ruppersberg, Das Gymnasium zu Saarbrücken 1604-1904, St. Johann-Saarbrücken 1904, S. 134; es wird für die Jahre 1884 bis 1885 ein Dr. Hubert Poppelreuter aus Altenahr als Probekandidat ausgewiesen, der dann als Direktor der Ritterakademie nach Bedburg ging. Es handelt sich mit Sicherheit um einen Verwandten von Hans Poppelreuter, vermutlich um einen Bruder.

11 Dort erschien: Hans Poppelreuter, Schulnachrichten mit dem Bericht über die Einweihungsfeier (= Programm des Realprogymnasiums Oberhausen), Oberhausen 1898, S. 11-19.

12 Hans Poppelreuter, Zur Psychologie des Aristoteles, Theophrast, Strato. Inaugural-Dissertation, Leipzig 1891. 52 S.; vorab veröffentlichte Poppelreuter die Programm-Abhandlung des Ludwigsgymnasiums unter dem Titel „Zur Psychologie des Strato von Lampsakus" 1890.

13 Wilhelm Wilmanns, Deutsche Grammatik für die unteren und mittleren Klassen höherer Lehranstalten, Berlin 1878. „Die Zahl der im 19. Jahrhundert erschienen Schulgrammatiken ist Legion (...). Lediglich eine Schulgrammatik scheint auf die Forderung der Pädagogen ein wenig einzugehen. Es ist die von W. Wilmanns (...). Wilmanns entfernt radikal sämtliches überflüssige wissenschaftliche Beiwerk; so fehlt die Sprachgeschichte in seiner Schulgrammatik vollkommen, die Flut der

Seine letzte berufliche Tätigkeit war die Aufgabe eines Kreisschulinspektors in Osnabrück. Wann und wo er gestorben ist, ist nicht festgehalten.

AVLI GELLII
NOCTIVM ATTICARVM COMMENTARII LIBER PRIMVS.

PLVTARCHVS in libro, quem scribit ὅτι οὐδὲν ἀρχὴν ἢ συμμέτρων ἀσυμμέτρων κατὰ τὴν ἀρμονίαν ἢ ἄρρητον διὰ φωνᾶ. scite, subtiliterq; ratiocinatum Pythagoram philosophũ dicit, in reperiẽda, modulandaq; statu, longitudinisq; Herculis præstantia. Nam eũ ferẽ constaret curriculum stadij, quod est Pisis apud Iouem Olympiũ, Herculem pedibus suis metatum, idq; fecisse longum pedes sexcentos, cætera quoq; stadia in terris Græciæ, ab alijs postea instituta, pedũ quidem esse numero sexcentũ, sed tamen esse aliquantulum breuiora, facile intellexit modũ spatiumq; plantæ Herculis ratione proportionis habita, tanto fuisse, quàm aliorum procerius, quanto olympicum stadiũ longius esset, quàm cætera. Cõprehensa autem mensura Herculani pedis secundũ naturalem membrorũ omnium inter se competentiã modificatus est. Atq; ita id collegit, quod erat cõsequens, tanto fuisse Herculem corpore excellíorem q̃ alios, quanto olympicũ stadiũ cæteris pari numero factis anteiret.

Ab Herode Attico, consulari uiro, tempestiue deprompta in quendam iactabundum, & gloriosum adolescentem, specie tantũ philosophiæ sectatorem, uerba Epictetti stoici, quibus festiuiter à uero Stoico seiunxit uulgus loquaciũ nebulonũ, qui se Stoicos nuncuparent. CAP. II.

HErodes Atticus uir & græca facundia, & consulari honore præditus, accersebat sæpe nos, cum apud magistros Athenis essemus, in uillas ei urbi proximas, me & clarissimum uirum Seruilianum, cõplures q̃ alios nostrates, qui Roma in Græciam, ad capiendum ingenij cultũ concesserant. Atq; ibi tunc cum essemus apud eum in uilla, cui nomen est Cephysia, & æstu anni, & sydere autumni flagrantissimo propulsabamus caloris incõmoda, lucorũ umbra ingenia tium.

Pythagoras

Stadiũ olym picũ Pisis

Seruilianũ

Abb. 2 Zum Bestand der Bibliothek gehören zwei Ausgaben des von Aulus Gellius um 170 veröffentlichten Sammelwerks „Noctes atticae", beide Drucke wurden 1519 in Basel bei Andreas Cratander (ca.1490-ca.1540) angefertigt.

4. Einzelheiten

4.1 Die Baseler Ausgaben der „Noctes atticae" von Aulus Gellius und die Frage nach dem ältesten Buch der Bibliothek

Zum Bestand der Bibliothek gehören zwei Ausgaben des von Aulus Gellius um 170 veröffentlichten Sammelwerks „Noctes atticae"[14], ein im Mittelalter schon sehr beliebtes Werk. Beide Drucke wurden 1519 in Basel bei Andreas Cratander (ca.1490-ca.1540) angefertigt. Der gebürtige Straßburger Cratander erhielt erst 1519 das Basler Bürgerrecht und wurde im selben Jahr zünftig. Die Gellius-Ausgaben sind noch im Auftrag und auf Kosten von Ludwig Hornken angefertigt,[15] wohingegen Cratander später die Unabhängigkeit besaß, selbst zu entscheiden, welche Autoren er herausgab.[16] Beide Gellius-Ausgaben sind im Druckbild gleich, jedoch ziert eine Ausgabe eine Titelbordüre des Reißers, Zeichners und Malers Hans Franck[17]. Sie zeigt u. a. den „Hercules gallicus", eine Allegorie auf die Beredsamkeit. Die Bordüre wurde ursprünglich für ein Wörterbuch angefertigt, das Cratander herausbrachte. Auf Hans Franck geht ebenfalls die Druckermarke Cratanders zurück, die in beiden Ausgaben der Bibliothek zu finden ist. Sie zeigt „Occasio", die Göttin der Gelegenheit.[18]

Definitionen wird eingedämmt. Paradigmata enthält die Grammatik gar nicht, die Formen werden im Text herausgearbeitet bzw. der Schüler wird angehalten, die Paradigmata selbst aufzustellen. Auch werden keine Regeln angegeben, sondern auf Unterschiede hingewiesen, aus denen der Schüler die Regeln selbst ableiten soll. Die Grammatik von Wilmanns ist m.E. die erste Bewegung von der Grammatik weg zu einem Lehrbuch; sie blieb jedoch in der Praxis weitgehend unbeachtet." Vgl. Hartmut Günther, Beiträge zur Didaktik der Schriftlichkeit, in: Kölner Beiträge zur Sprachdidaktik, hg. Hartmut Günther, u. a., Reihe A, Köln 2010, S. 96.

14 Bibliothek des Ludwigsgymnasiums Nr. 14,2 Auli Gellii | Noctium at-|ticarum | libri | XIX | ex inclyta Basilea, 1519. Ein weiteres Exemplar befindet sich in der Universitätsbibliothek Basel, Standort CF III 5:1; bibliografische Referenz VD16 G 1036 ; Panzer VI, 216.

15 Siehe Ende der Ausgaben. Auch Hornkens Druckermarke wird noch abgebildet.

16 Vgl. Karl Steiff, Art. Cratander, Andreas, in: ADB 47 (1903), S. 540–541, hier 540: „Er scheint überhaupt ein Mann des selbständigen Vorgehens gewesen zu sein und wenn Albanus Torinus Recht hat (Vorrede zu der Theokritausgabe von 1530, Blatt a 2a), so wurde auch die Auswahl der herauszugebenden Autoren wesentlich von ihm selbst getroffen."

17 Vgl. Art Franck, Hans, in: Allgemeines Künstlerlexikon, hg. von Günter Meißner, Band 43 (2004), S. 448-449.

18 In Cratanders Drucken sind sieben Variationen seiner Marke mit dieser Göttin zu finden. Vgl. Christoph Reske, Die Buchdrucker des 16. und 17. Jahrhunderts im deutschen Sprachgebiet auf der Grundlage des gleichnamigen Werkes von Josef Benzing (Beiträge zum Buch- und Bibliothekswesen 51), Wiesbaden 2007, S. 68. Eine Variante wurde auch von Hohlbein angefertigt. Vgl. Steiff, Cratander, Andreas (wie Anm. 15), S. 540.

Bisher war man sich im Ludwigsgymnasium lediglich über den Besitz einer Ausgabe der „Noctes" bewusst, weshalb auch nur eine Ausgabe restauriert wurde. Zudem wurde angenommen, dies sei der älteste Druck der Bibliothek.[19] Tatsächlich aber sind in der bisher noch nicht restaurierten Auflage die wohl ältesten Seiten der Bibliothek eingebunden.

Abb. 3 Druckermarke der Gellius-Ausgabe mit der Göttin Occasio des Zeichners und Malers Hans Franck.

Zunächst sind dies Schriften des Humanisten und Kardinals Basilius Bessarion (1403-1472)[20], Titularpatriarch von Konstantinopel, der neben vielen griechischen Schriftstellern vor allem Platons Werke erschlossen hatte. In den „Noctes" eingebunden sind etwa der Traktat „In Calumniatorem Platonis" nebst Aristoteles- und Theophrast-Übersetzungen. Diese Texte wurden in der Druckerei des Aldus Manutius im September 1516 durch dessen Schwager Andreas in Venedig ediert, wie die Subskription samt bekannter Druckermarke verrät.[21]

Der älteste Druck der Bibliothek wurde allerdings von Johann Bergmann von Olpe angefertigt. Es ist u. a. der „Libellus de zelo christiane religionis veterum principum Germanorum" des Lupold von Bebenburg, den Bergmann 1497 in Basel herausbrachte.

Hinter der bereits restaurierten Ausgabe der „Noctes" findet sich eine Macrobius-Ausgabe, die Eucharius Cervicornus 1521 in Köln edierte. Eine Titelbordüre ziert das Deckblatt, das zu den „Saturnalia" und dem Kommentar zum „Somnium Scipionis" hinführt. Aus demselben Jahre ist vom selben Drucker eine Ausgabe Quintilians angefügt. Sie ist ebenfalls mit einer Bordüre geschmückt und umfasst neben der „Institutio oratoria" auch Deklamationen, die Quintilian heute nicht mehr zugeschrieben werden.

---

19 Vgl. Preisberg, Die Bibliothek des Ludwigsgymnasiums (wie Anm. 1), S. 120. Der Wert des Buches wurde hier auf 250,00 € geschätzt. Das ist heute nicht mehr ganz realistisch, wird doch die Baseler Ausgabe von 1565 bereits mit 1.200,00 € gehandelt.

20 Vgl. Giuseppe L. Coluccia, Basilio Bessarione: lo spirito greco e l'Occidente, Firenze 2009; Ludwig Mohler, Kardinal Bessarion als Theologe, Humanist und Staatsmann. 3 Bände (Quellen und Forschungen aus dem Gebiete der Geschichte 20, 22, 24), Paderborn 1923–1942 (ND Aalen 1967).

21 Aldus Pius Manutius war ein Buchdrucker, der die Erstausgabe vieler Klassiker besorgte. Er nutzte für seine Editionen die Manuskripte aus der Biblioteca Marciana. Diese „Aldinen" werden heute zu hohen Preisen gehandelt. Das Druckerzeichen des Verlegers war der Anker, um den sich ein Delphin windet. Dazu kam das Lemma „Festina lente"; Aldus war bereits am 6. Februar 1515 verstorben; sein Schwager führte die Druckerei fort. Vgl. auch: Aldo Manuzio e l'ambiente veneziano 1494-1515. (Libreria Sansoviniana, 16. Juli-15. September 1994.) A cura di Susy Marcon e Marino Zorzi, Venedig 1994.

4.2 Besondere Bände des 16. Jahrhunderts

Zu den älteren lateinischen Büchern zählt eine Ausgabe des römischen Historikers Livius aus dem Jahre 1539. Sie enthält dreieinhalb Dekaden aus seinem Werk „Ab urbe condita“[22]. Anschließend sind auch Epitome der anderen Bücher abgedruckt. Für die Qualität der Ausgabe bürgen die Anmerkungen des Sigismund Gelenius aus Böhmen und des Beatus Rhenanus aus dem Elsass. Beide standen in engem Kontakt zu Erasmus von Rotterdam. Das Innere des Buches ist unbeschädigt, der Einband bedarf allerdings der Restauration.

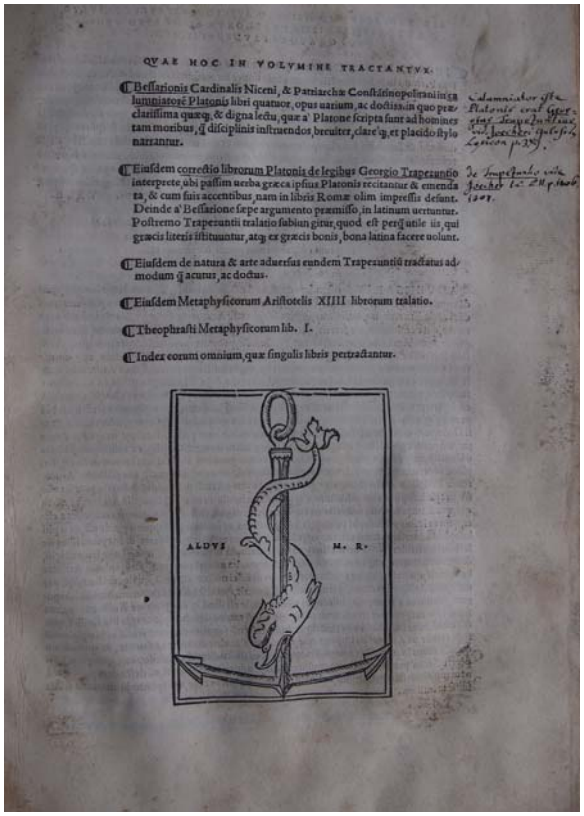
QVAE HOC IN VOLVMINE TRACTANTVR.

Bessarionis Cardinalis Niceni, & Patriarchæ Constantinopolitani in eã luminatorẽ Platonis libri quatuor, opus uarium, ac doctum, in quo præclarissima quæq; & digna lectu, quæ a' Platone scripta sunt ad homines tam moribus, q̃ disciplinis instruendos, breuiter, clareq; et placido stylo narrantur.

Eiusdem correctio librorum Platonis de legibus Georgio Trapezuntio interprete, ubi passim uerba græca ipsius Platonis recitantur & emendata, & cum suis accentibus, nam in libris Romæ olim impressis desunt. Deinde a' Bessarione sæpe argumento præmisso, in latinum uertuntur. Postremo Trapezuntii tralatio subiungitur, quod est perq̃ utile iis, qui græcis literis istituuntur, atq; ex græcis bonis, bona latina facere uolunt.

Eiusdem de natura & arte aduersus eundem Trapezuntiũ tractatus admodum q̃ acutus, ac doctus.

Eiusdem Metaphysicorum Aristotelis XIIII librorum tralatio.

Theophrasti Metaphysicorum lib. I.

Index eorum omnium, quæ singulis libris pertractantur.

Abb. 4 Druckermarke des Aldus Manutius, ein Anker, um den sich ein Delphin windet.

Der Buchdruck erfolgte durch den angesehenen Drucker Johannes Herwagen d. Ä. in Basel. Nach dessen Tod (wohl noch vor 1560) führte sein Sohn kurze Zeit die Druckerei weiter, verstarb allerdings bereits 1564 an der Pest.[23] Nach Johannes Oporinus übernahm Eusebius Episcopius 1568 die Druckerei.[24]

Im Bibliotheksbestand findet sich auch eine Ausgabe Plautinischer Komödien[25] aus demselben Jahre, in dem bereits Episcopius als Drucker angegeben ist. Für die Korrektheit dieser Ausgabe sorgten die Studien des Humanisten Johannes Sambucus (1531-1584). Das Buch ist insgesamt in einem guten Zustand erhalten. An dem wohl noch ursprünglichen Einband fehlen lediglich die Schnallen.

Vollständig restauriert wurde das Dictionarium Graecolatinum,[26] das in Basel gedruckt wurde. Handschriftlich ist die Jahreszahl 1568 eingetragen. Ursula Preisberg berichtet über diese Restaurierung, dass der Holzdeckel erneuert und wieder mit Schweinsleder bezogen worden ist, wobei die Reste des alten Einbands gesäubert und wieder eingefügt worden sind.[27] Auch wurden die Schließen erneuert. Der Herausgeber des Dictionarium war der französische

---

22 Bibliothek des Ludwigsgymnasiums Nr. 14,5. T. Livii Patavini | Latinae Historiae Principis De|cades tres cum dimidia, longe tamen | quam nuper emaculatiores, quod nunc demum ad vetera contulerimus exem|plaria, ubi quantum sit deprehensum mendorum, facile indicabunt doctissimae in | hunc autorem Beati Rhenani & Sigismundi Gelenij adiunctae Annotationes. | Addita est Chronologia Henrici Glareani, ab ipso recognita & aucta,cum ge|mino Indice, quorum alter, qui est orationum huius autoris, iam primum accessit.| Basileae in Officina Heruagiana | Anno M. D. XXXIX.| Cum privilegio Caesareo ad annos quinque. Die Ausgabe von Sebastian Gryphius aus Lyon von 1542 wird mit 320,00 € bewertet.

23 Christoph Reske, Die Buchdrucker des 16. und 17. Jahrhunderts im deutschen Sprachgebiet auf der Grundlage des gleichnamigen Werkes von Josef Benzing (Beiträge zum Buch- und Bibliothekswesen 51), Wiesbaden 2007, S. 81 f.

24 Ebd., S. 84 f.

25 Bibliothek des Ludwigsgymnasiums Nr. 14,8. M. Accii | Plauti, | comici | omnium lepidissimi, gravissimi | atque elegantissimi, Comoedię (?) vigin-|ti; post Ioannis Sambuci di-|ligenentiam, cum veteribus & novis- |simis codicibus collatae, atque innu-| meris locis repurgatae, ver-bis, versibus suppletae. Variae lectiones, annotationesque, ne quid | in hac editione desiderari pos-set, seorsim commoditatis gra-|tia editae sunt. | Basileae, ex officina | Heruagiana, per Eusebium Episcopium, | Anno M.D.LXVIII.

26 Bibliothek des Ludwigsgymnasiums Nr. 13,1. ΛΕΞΙΚΟΝ ΕΛΛΗΝΟΡΩΜΑΙΚΟΝ, hoc est, | Dictiona|rium Graecola|tinum supra omnes editiones postre-|mo|nunc hoc anno | ex variis et | multis praestantioribus linguae Graecae authoribus, commentariis, thesauris | & accesionibus, non duntaxat allegationum, sed etiam plurimarum | vocum simplicium auctario locupletatum, illustra-|tum & emendatum per: G. Budaeum | L. Tusanum. | C. Gesnerum | H. Iunium | R. Constantinum | Io. Hartungum | Mar. Hopperum | Cum gratia & privilegio | Caes. Maiest. Basileae, | ex officina | Henric. | Petrina. | 1568

27 Vgl. Preisberg, Die Bibliothek des Ludwigsgymnasiums (wie Anm. 1), S. 122.

Humanist Guillaume Budé[28]; er legte mit diesem Werk eines der ersten griechischen Wörterbücher vor.

Abb. 5 Schrift des Humanisten und Kardinals Basilius Bessarion in der Ausgabe des Aldus Manutius.

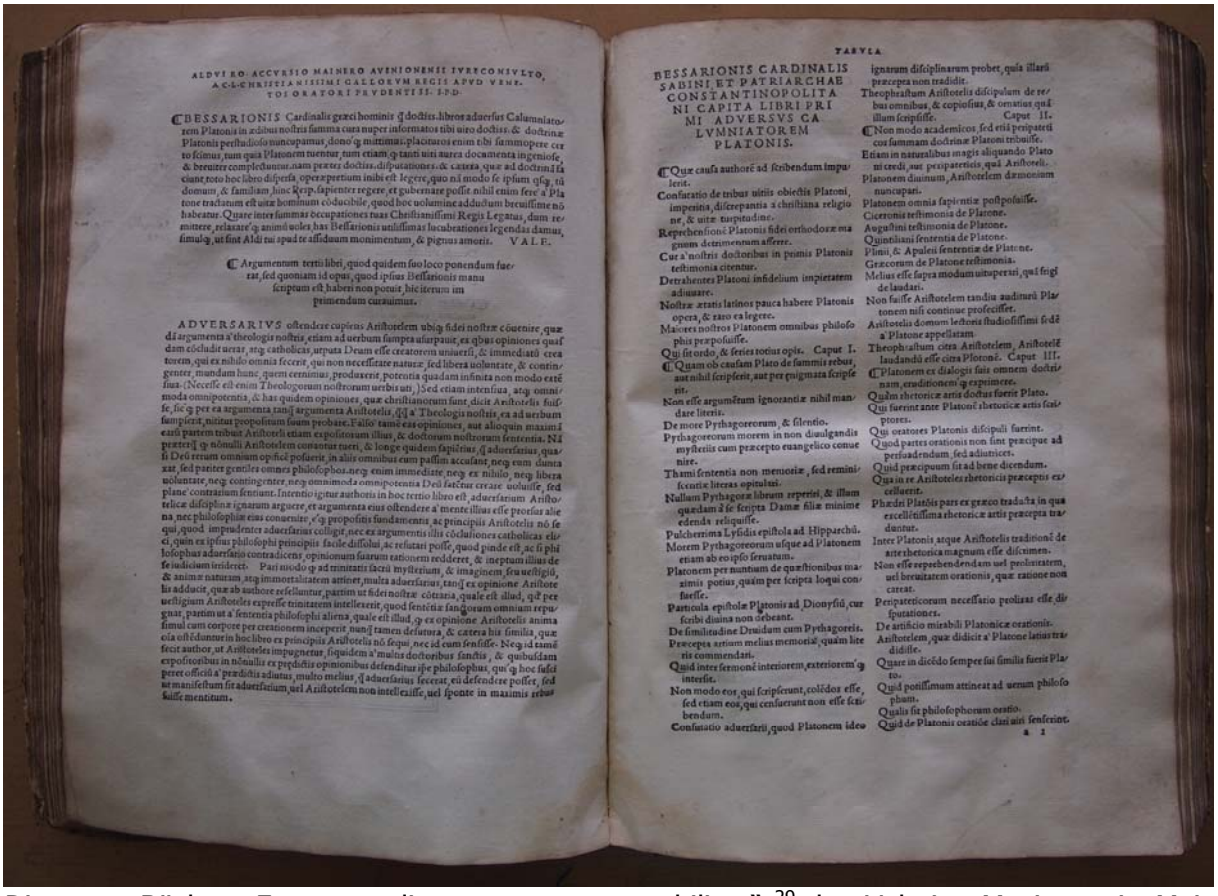

ALDVI RO. ACCVRSIO MAINERO AVENIONENSI IVRECONSVLTO, ACCHRISTIANISSIMI GALLORVM REGIS APVD VENETOS ORATORI PRVDENTISS. S.P.D.

¶ BESSARIONIS Cardinalis Græci hominis qui doctissimi libros adversus Calumniatorem Platonis in ædibus nostris summa cura nuper informatos tibi uiro doctissimo & doctrinæ Platonis perstudioso nuncupamus, dono quo mittimus placitaros enim tibi summopere cores tos scimus, tum quia Platonem tuentur, tum etiam quo tanti uiri aurea documenta ingeniose, & breuiter complectuntur. nam præter doctissimos disputationes, & cætera, quæ ad doctrinã fa ciunt, toto hoc libro disperſa, operæ pretium inibi est legere, quo nõ modo se ipsum qsq; tũ domum, & familiam, hinc Reip. sapienter regere, et gubernare possit. nihil enim fere a Pla tone tractatum est uitæ hominum cõducibile, quod hoc uolumine adiudum breuissime nõ habeatur. Quare inter summas occupationes tuas Christianissimi Regis Legatus, dum re mittere, relaxare q animũ uoles has Bessarionis uiginti ſmas lucubrationes legendas damus, simulq; ut sint Aldi tui apud te assiduum monimentum, & pignus amoris. VALE.

¶ Argumentum tertii libri, quod quidem suo loco ponendum fuerat, sed quoniam id opus, quod ipsius Bessarionis manu scripsum est, haberi non potuit, hic iterum im primendum curauimus.

ADVERSARIVS ostendere cupiens Aristotelem ubiq; fidei nostræ cõuenire, quæ dã argumenta a theologis nostris, etiam ad uerbum sumpta usurpauit, ex quibus opiniones quas dam cõcludit uerax, atq; catholicas, utputa Deum esse creatorem uniuersi, & immediatũ crea torem, qui ex nihilo omnia fecerit, qui non necessitate naturæ, sed libera uoluntate, & contin genter, mundum hunc, quem cernimus, produxerit, potentia quadam infinita non modo extẽ sua. (Necesse est enim Theologorum nostrorum uerbis uti.) Sed etiam intensiua, atq; omni modã omnipotentia, & hac quidem opinione, quæ christianorum sunt, dicit Aristotelis fuis se, sic q per ea argumenta tanq; argumenta Aristotelis, qũ a Theologis nostris, ea ad uerbum sumpserit, nititur propositum suum probare. Falso tamẽ eas opiniones, aut alioquin maximã earũ partem tribuit Aristotelis etiam expositorum illius, & doctorum nostrorum sententiis. Ni præterq; q nõnulli Aristotelem conantur tueri, & longe quidem sapientius, qũ adversarius, quasi Deũ rerum omnium opificẽ posuerit, in aliis omnibus eum passim accusant, neq; eum dumta xat, sed pateret gentiles omnes philosophos, neq; enim immediate, neq; ex nihilo, neq; libera uoluntate, neq; contingenter, neq; omnimoda omnipotentia Deũ fecisse creare uoluisse, sed plane contrarium sentiunt. Intentio igitur authoris in hoc tertio libro est, adversarium Aristo telicæ disciplinæ ignarum arguere, et argumenta eius ostendere a mente illius esse procul alie na, nec philosophiæ eius conuenire, e q propositis fundamentis, ac principiis Aristotelis nõ se qui, quod impudenter adversarius colligit, nec ex argumentis illis cõclusiones catholicas elici, quin ex ipsius philosophi principiis facile diffolui, ac refutari posse, quod pinde est, ac si phi losophus adversario contradicens, opinionum suarum rationem redderet, & ineptum illius de se iudicium irideret. Pari modo q ad trinitatis sacri mysterium, & imaginem, seu uestigiũ, & animæ naturam, atq immortalitatem attinet, multa adversarius, tanq ex opinione Aristote lis adducit, quæ ab authore refelluntur, partim ut fideinostræ cõtraria, quale est illud, qũ per uestigium Aristoteles expresse trinitatem intellexerit, quod sententiæ sanctorum omnium repu gnat, partim ut a sententia philosophi aliena, quale est illud, q ex opinione Aristotelis anima simul cum corpore per creationem inceperit, nunq tamen desutura, & cætera his similia, quæ eia ostendunturin hoc libro ex principiis Aristotelis nõ sequi, nec id cum sensisse. Neq; id tamẽ fecit author, ut Aristoteles impugnetur, siquidem a multis doctoribus sanctis, & quibusdam expositoribus in nõnullis ex prædictis opinionibus defenditur ipse philosophus, qui q hoc fuisse peret officiũ a prædictis adiutus, multo melius, qũ adversarius fecerat, eũ defendere posset, sed ut manifestum fit adversarium, uel Aristotelem non intellexisse, uel sponte in maximis rebus fuisse mentitum.

TABVLA

BESSARIONIS CARDINALIS SABINI ET PATRIARCHAE CONSTANTINOPOLITANI CAPITA LIBRI PRIMI ADVERSVS CALVMNIATOREM PLATONIS.

¶ Quæ causa authorẽ ad scribendum impulerit.
Confutatio de tribus uitiis obiectis Platoni, imperitia, discrepantia a christiana religione, & uitæ turpitudine.
Reprehensionẽ Platonis fidei orthodoxæ magnum detrimentum afferre.
Cura a nostris doctoribus in primis Platonis testimonia citentur.
Detrahentes Platoni infidelium impietatem adiuuare.
Nostræ ætatis latinos pauca habere Platonis opera, & raro ea legere.
Maiores nostros Platonem omnibus philosophis præposuisse.
Qui sit ordo, & series totius opis. Caput I.
¶ Quam ob causam Plato de summis rebus, aut nihil scripserit, aut per enigmata scripsertit.
Non esse argumẽtum ignorantiæ nihil mandare litteris.
De more Pythagoreorum, & silentio.
Pythagoreorum morem in non diuulgandis mysteriis cum præcepto euangelico conuenire.
Thami sententia non memoriæ, sed reminiscentiæ litteras opitulari.
Nullum Pythagoræ librum reperiri, & illum quædam ẽ se scripta Damæ filiæ minime edenda reliquisse.
Pulcherrima Lysidis epistola ad Hipparchũ.
Morem Pythagoreorum usque ad Platonem etiam ab eo ipso seruatum.
Platonem per nuntium de quæstionibus maximis potius, quãm per scripta loqui consuesse.
Particula epistolæ Platonis ad Dionysiũ, cur scribi diuina non debeant.
De similitudine Druidum cum Pythagoreis.
Præcepta artium melius memoriæ, quãm litteris commendari.
Quid inter sermonẽ interiorem, exteriorem q interesse.
Non modo eos, qui scripserunt, colẽdos esse, sed etiam eos, qui censuerunt non esse scribendum.
Confutatio adversarii, quod Platonem ideo ignarum disciplinarum probet, quia illarũ præcepta non tradidit.
Theophrastum Aristotelis discipulum de rebus omnibus, & copiosius, & ornatius quã illum scripsisse. Caput II.
¶ Non modo academicos, sed etiã peripateticos summam doctrinæ Platoni tribuisse.
Etiam in naturalibus magis aliquando Platoni credi, aut peripateticis, quã Aristoteli.
Platonem diuinum, Aristotelem dæmonium nuncupari.
Platonem omnia sapientiæ posuisse.
Ciceronis testimonia de Platone.
Augustini testimonia de Platone.
Quintiliani sententia de Platone.
Plinii, & Apuleii sententiæ de Platone.
Græcorum de Platone testimonia.
Melius esse supra modum uituperari, quã frigide laudari.
Non fuisse Aristotelem tanditu auditurũ Platonem nisi continue profecisset.
Aristotelis domum lectoris studiosissimi sedẽ a Platone appellatam.
Theophrastum citra Aristotelem, Aristotelẽ laudandũ esse citra Platonẽ. Caput III.
¶ Platonem ex dialogis fuis omnem doctrinam, eruditionemq; exprimere.
Quãm rhetoricæ artis doctus fuerit Plato.
Qui fuerint ante Platonẽ rhetoricæ artis scriptores.
Qui oratores Platonis discipuli fuerint.
Quod partes orationis non sint præcipue ad persuadendum, sed adiuuticet.
Quid præcipuum sit ad bene dicendum.
Quæ in re Aristoteles rhetoricis præceptis excellueri.
Phædri Platõis pars ex græco traducta in qua excellẽtissima rhetoricæ artis præcepta traduntur.
Inter Platonis atque Aristotelis traditionẽ de arte rhetorica magnum esse discrimen.
Non esse repehendendam uel probitatem, uel breuitatem orationis, quæ ratione non careat.
Peripateticorum necessario prolixas esse disputationes.
De artificio mirabili Platonicæ orationis.
Aristotelem, quæ didicit a Platone latius tradidisse.
Quare in dicẽdo semper sui similis fuerit Plato.
Quid potissimum attineat ad uerum philosophum.
Qualis sit philosophorum oratio.
Quid de Platonis oratiõe clari uiri senserint.

a 1

Die neun Bücher „Factorum dictorumque memorabilium“ [29] des Valerius Maximus, in Mainz 1546 gedruckt, gehören zu den besonderen Schätzen des Ludwigsgymnasiums. Inhalt dieser losen und unregelmäßig arrangierten Sammlung, die oft in Schulen genutzt wurde und deren Popularität schon im Mittelalter durch eine große Anzahl erhalten gebliebener Exemplare bezeugt wird, sind meistenteils Erzählungen aus der römischen Geschichte. Jeder Abschnitt verfügt aber auch über einen Anhang, der Auszüge aus der Geschichte anderer Völker, vor allem der Griechen präsentiert. Das Werk war zum Gebrauch des Redners und für Übungen in der Rhetorenschule gedacht. Der blindgeprägte Schweinsledерband hat zwei Messingschließen auf einem Holzdeckel. Das Titelblatt ist in rot und schwarz gedruckt; das erste Blatt ist mit der Druckermarke Ivo Schoeffers versehen, der zwischen 1531 und 1552 in Mainz als Buchdrucker tätig war.[30] Ivo Schoeffer ist Enkel von Peter Schoeffer, der als ehemaliger Geselle Gutenbergs dessen Drucktechnik maßgeblich weiterentwickelte und mit dem Mainzer Psalter

---

28 Budaeus wurde am 26. Januar 1468 in Paris geboren. Als er bereits hohes Ansehen genoss, wurde er von Papst Leo X. 1513 nach Rom gerufen, um das Pontifico Collegio Greco zu leiten. 1530 gründete der französische König François de Valois auf seine Anregung hin das Collège des trois langues. Mit seiner Schrift „Philologia“, einem Dialog zwischen ihm und dem König, verteidigte Budaeus das Studium der griechischen Sprache gegen den Vorwurf der Ketzerei seitens der Sorbonne. Budaeus stand in literarischem Austausch mit Erasmus von Rotterdam und Thomas More; er starb am 20. August 1540 in Paris; vgl. BBKL 1 (1975), Sp. 797-798.

29 Bibliothek des Ludwigsgymnasiums Nr. 14,6. Valerii | Maximi fa|ctorum dicto|rumque memorabilium Li|bri Novem | Praeterea Caii Titi | Probi, in decimum Librum huius operis, Epitome, &c. | Index Rerum & Verborum insignium | in eundem copiosus. Moguntiae, apud Iuonem Schaffer. | Anno | MDXLVI.

30 Reske, Die Buchdrucker (wie Anm. 23), S. 592.

einen überaus bedeutenden Druck herstellte.[31] Das erste Kolophon der Druckgeschichte geht ebenfalls auf ihn zurück.

Abb. 6 Ausgabe Plautinischer Komödien aus dem Jahr 1568. An dem wohl noch ursprünglichen Einband fehlen lediglich die Schnallen.

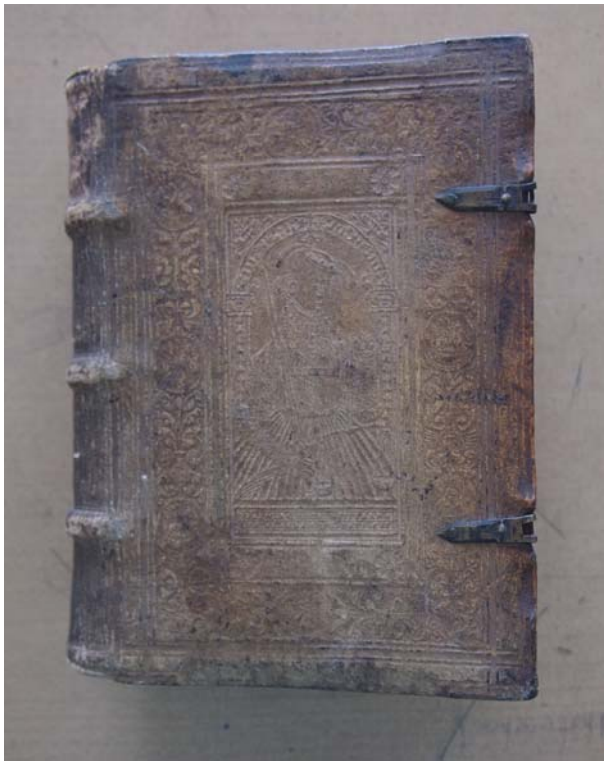

Sehr beachtenswert ist weiterhin ein Pariser Druck aus dem Jahre 1573, der die Briefe Ciceros[32] sowie die Vita des T. Pomponius Atticus enthält. Diese Vita ist ein Teil des Werkes des römischen Historikers Cornelius Nepos, der im ersten vorchristlichen Jahrhundert lebte. Den Druck besorgte Jacques Du Puy († ca. 1589), Sohn des bekannten Humanisten Claude Du Puy (Puteanus) in Paris in der Rue Saint-Jean-de-Lateran à l'enseigne de la Samaritaine. Jacques Du Puy und sein Bruder Pierre leiteten die Königliche Bibliothek, aus der die „Bibliothèque nationale de France" hervorging. In der vorliegenden Ausgabe sind die emendierten Texte von Denis Lambin (1520-1572) zugrunde gelegt. Das Buchinnere ist einem sehr guten Zustand erhalten wie auch der mit Pergament überzogene Holzeinband aus dem Jahre 1576. Figürliche Darstellungen verzieren ihn.

Aus dem Bereich griechischer Autoren darf man die Ausgabe der Politik[33] des Aristoteles aus dem Jahre 1582 zu den interessantesten Büchern der Bibliothek zählen; sie ist in gutem Zustand erhalten. Gedruckt wurde sie von dem bereits genannten Eusebius Episcopius in der Herwagenschen Druckerei zu Basel. Als Herausgeber trat Theodor Zwinger[34] d.Ä. (1533-1588) auf, ein bekannter Schweizer Humanist, der wieder auf Denis Lambin und Pietro Vettori (1499-1585) zurückgriff.[35] Im Buch sind auch pythagoreische Fragmente aufgeführt.

Mit einem dreisprachigen Wörterbuch ist ein Werk des berühmten Humanisten Sebastian Münster[36] (1488-1552) aus dem Jahre 1530 in der Bibliothek vertreten. Das Buch gibt die Bedeutung von Wörtern in der lateinischen, griechischen sowie hebräischen Sprache an. Für den Druck sorgte der Basler Drucker und Arzt Dr. Heinrich Petri (1508-1579), der aufgrund

---

31 Ebd., S. 588.

32 Bibliothek des Ludwigsgymnasiums Nr. 14,9. M. T. Ciceronis | Epistolarum ad | Atticum, libri XVI. | Eiusdem epistolarum Ad Q. Fratrem, libri III. | Incerti auctoris epistola ad Octavium non est enim Ciceronis. | T. Pomponij Attici vita, per Cornelium Nepotem. | Ex emendatione D. Lambini. | Accesserunt emendationum rationes, & annotationes. | Lutetiae, | ex officina Iacobi Dupuys, sub samae|ritane insigni. CIↃ IↃ LXXIII | Cum privilegio Regis. Ursula Preisberg, Die Bibliothek des Ludwigsgymnasiums [wie Anm. 1], S. 122, gibt den Wert mit ca. 200,00 € an. Heute hat die Ausgabe Amsterdam Johannes Blaeu, 1659, bereits diesen Wert.

33 Bibliothek des Ludwigsgymnasiums Nr. 13,2. Aristotelis | Politicorum | libri octo | ex | Dion. Lambini & P. Victorii | interpretationibus puriss. | Graecolatini | Theod. Zvingeri argumentis atque scholiis, | tabulis quinetiam in tres priores Libros illu? | fratri: Victorii Commentariis perpetuis declarati | Pythagoreorum veterum fragmenta | Politika, à Io. Spondano conversa. | & emendata | Index Rerum & Verborum pleniß. | Cum gratia & privilegio Caes. Maiest. ad decennium | Basileae | Eusebii Episcopii opera | ac impensa. CIↃ IↃ XXCII. In der Baseler Universitätsbibliothek ist das Buch unter der Signatur Bc I 30:2 vorhanden.

34 Vgl. BBKL 16 (1999), Sp. 1597-1600.

35 Die kommentierte Labinus-Ausgabe war 1567 bzw. 1580 lateinisch in Paris erschienen, die Vettori-Ausgabe 1552 und 1576 griechisch in Florenz bzw. 1556 in Paris; vgl. die Angaben in der Universitätsbibliothek Basel: http://www.ub.unibas.ch/cmsdata/spezialkataloge/gg/higg0129.html (Zugriff 9. Juli 2012).

36 Münsters Konterfei ist den meisten Zeitgenossen bekannt, weil es bis 1991 auf dem Hundert-Mark-Schein abgebildet war.

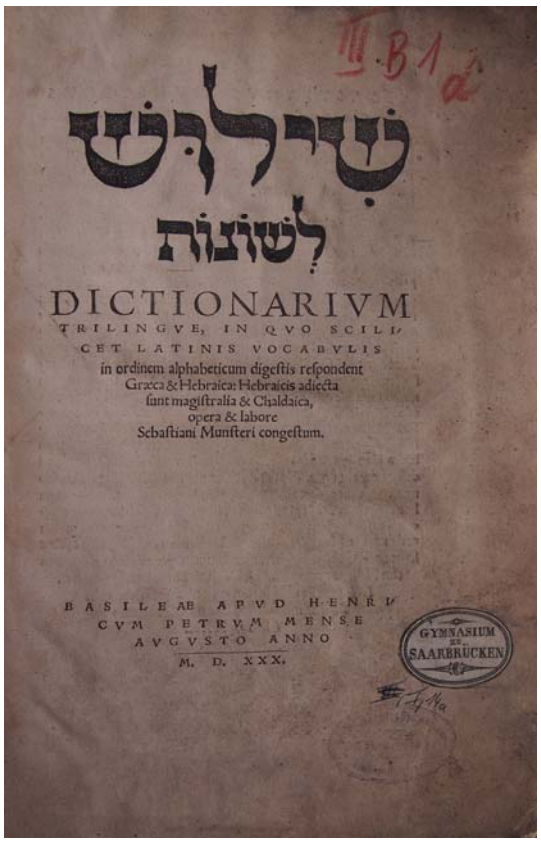

seines Engagements im Verlagswesen am 3. August 1556 vom Kaiser sogar in den Adelsstand erhoben wurde. Von da an nennt er sich Henric Petri und druckte fleißig auch Werke, die auf dem Index Librorum Prohibitorum standen. Dass er Werke von Münster verlegte, u. a. 1544 die „Cosmographia", hatte allein schon darin seinen Grund, dass Sebastian Münster der Stiefvater Petris war. Die bereits von seinem leiblichen Vater Adam Petri († 1527) benutzte Druckermarke findet sich im o.g. Wörterbuch aus dem Ludwigsgymnasium: ein mit dem Hammer gespaltener Felsen.

Abb. 7 Dreisprachiges Wörterbuch des berühmten Humanisten Sebastian Münster aus dem Jahr 1530

Angehängt ist eine Schrift „Hesychii Lexikon" [37], gedruckt im Dezember 1521 von dem Badener Thomas Anshelm (um 1470-1522/24) in Hagenau, der Werke der Humanisten Johannes Reuchlin und Heinrich Bebel verlegte. Hesychios von Alexandria war ein griechischer Philologe und Lexikograf des fünften nachchristlichen Jahrhunderts, der auf der Grundlage der Arbeit des Diogenianos Grammatikos ein griechisches Wörterbuch entwarf, das im 15. Jahrhundert erstmals auf Papier geschrieben wurde. Die Druckausgabe des Thomas Anshelm gehört wohl zu den ältesten ihrer Art.

4.3 Besondere Bände des 17. Jahrhunderts

In ihrer Würdigung der Bibliothek des Ludwigsgymnasiums im Jahre 2004 nennt Ursula Preisberg[38] auch eine Ausgabe der „Annales Hirsaugiensis"[39] des Abtes Johannes Trithemius[40], die 1690 im Kloster St. Gallen publiziert wurde. Neben einer der ersten Bibliografien der deutschen Literatur, dem „Liber de ecclesiaticis scriptoribus", und der ersten deutschen Literaturgeschichte, dem „Cathalogus illustrium virorum" sind weitere neunzig Publikationen dieses Gelehrten überliefert. Da er in seinem Werk „De laudibus sanctissimae matris Annae" zum Beweis der Conceptio immaculata die Chroniken eines gewissen „Meginfried" und eines „Hunibald" – beides reine Erfindungen – anführt, wird Trithemius schon in der zeitgenössischen Literatur bei aller Gelehrsamkeit als Märchenerzähler beschimpft. Auch die „Annales Hirsaugiensis" gelten als höchst unzuverlässig. Sein Werk „Antipalus maleficiorum", in dem er sich gegen die Hexen wendet, gilt als mindestens so bedenklich wie der bekanntere „Hexenhammer" des Heinrich Institoris.

---

37 Bibliothek des Ludwigsgymnasiums Nr. 11,1. ΗΣΥΧΙΟΥ ΛΕΞΙΚΟΝ. Hesychii dictionarium. Hagenoae, in aedibus Thomae Anshelmi Badensis. Anno Salutis M.D.XXI. Mense Decembri. Das Büchlein wird z.Zt. mit 2.000,00 € gehandelt.

38 Vgl. Preisberg, Die Bibliothek des Ludwigsgymnasiums (wie Anm. 1), S. 125.

39 Bibliothek des Ludwigsgymnasiums Nr. 32,2. Joannis | Trithemij, | Spanheimensis, | et | postea Divi Jacobi apud Herbipolim Abbatis, | viri suo aevo doctissimi. | Tomus I. | Annalium Hirsaugiensium, | opus nunquam hactenus editum, & ab Eruditis | semper desideratum. | Complectens | Historiam Franciae et Germaniae, | gesta imperatorum, regum, principum, | episcoporum, abbatum, et illustrium | virorum. | Nunc primum in gratiam, & utilitatem Eruditorum è Manuscriptis | Bibliothecae Monasterii S. Galli publicae luci datum. | Cum licentia Superiorum. | Typis ejusdem Monasterij S. Galli, Anno MDCXC. | Excudebat Joannes Georgius Schlegel. Das Werk wird zur Zeit für rund 450,00 € gehandelt.

40 Johannes von Heidenburg gen. Trithemius (1462-1516) stammte aus Trittenheim an der Mosel und war Ende Januar 1482 in die Benediktinerabtei Sponheim eingetreten, wo er am 29. Juli 1483 zum Abt gewählt wurde. Er stellte nicht nur die Klosterzucht wieder her, sondern konsolidierte das Kloster wirtschaftlich. Der gefragte Prediger baute eine große Klosterbibliothek auf, nach deren Brand – wohl eine Untat seiner Mönche – er 1506 ins Schottenkloster St. Jakob nach Würzburg übersiedelte, wo er nach seinem Tod am 13. Dezember 1516 bestattet wurde. Sein Epitaph stammt aus der Riemenschneider-Schule; vgl. BBKL 19 (2001), Sp. 1446-1454.

4.4 Die Drucke der Societas bipontina des 18. Jahrhunderts

Einen besonderen Bestand der Bibliothek des Ludwigsgymnasiums bilden 93 Bände griechischer und lateinischer Schriftsteller, die in den Jahren 1778 bis 1794 in Zweibrücken[41] durch die Societas bipontina ediert worden sind.[42] Gründer der Gesellschaft waren die Zweibrücker Altphilologen Friederich Christian Exter[43] (1746-1817) und Johann Valentin Embser (1749-1783), die am Zweibrücker Gymnasium unterrichteten. Sie gewannen den Historiker Georg Christian Crollius[44] (1728-1790) hinzu, den Schwiegervater von Embser, der das Werk erheblich förderte.

Die Societas bipontina hatte einen hohen wissenschaftlichen Anspruch, daher trugen viele Bücher die Zusätze „editio accurata" oder „Ad optimas editiones collata". In der Bibliothek des Ludwigsgymnasiums befinden sich 49 Bände mit dem Vermerk „editio accurata" auf dem Titelbild und 28 mit „Ad optimas editiones collata". Seit 1781 überwogen Nachdrucke älterer Ausgaben.[45]

4.5 Besonderheiten des 18. Jahrhunderts

1707 erschien posthum die „Traité Analytique des Sections"[46] des französischen Mathematikers Guillaume François Antoine Marquis de l'Hôpital[47] (1661-1702), in der er sich mit der Integralrechnung beschäftigte. 1720 erlebte das Buch eine zweite Auflage. Das Exemplar des Ludwigsgymnasiums gehört zur dieser 2. Auflage und verfügt über verschiedene Kupfertafeln mit geometrischen Zeichnungen.

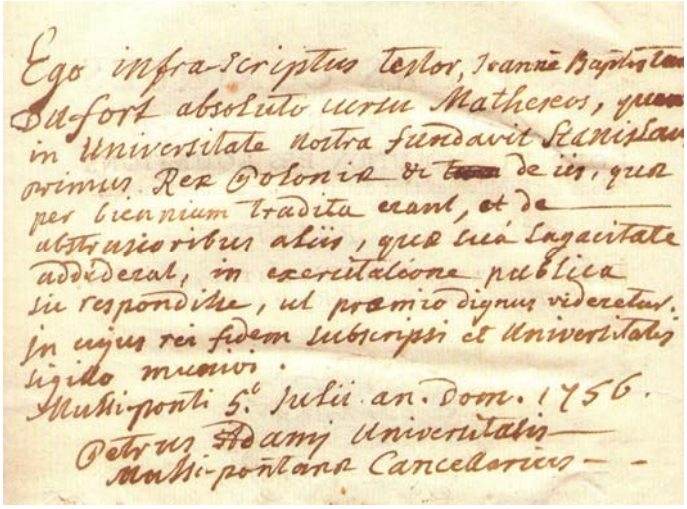
Ego infra-scriptus testor, Joanne Baptista
Du-fort absoluto cursu Matheseos, quem
in Universitate nostra fundavit Stanislaus
primus Rex Poloniae & de iis, quae
per biennium tradita erant, et de
abstrusioribus aliis, quae sua sagacitate
addiderat, in exercitatione publica
sic respondisse, ut praemio dignus videretur.
In cujus rei fidem subscripsi et Universitatis
sigillo munivi.
Mussi-ponti 5.° Julii an. Dom. 1756.
Petrus Adamj Universitatis
Mussi-pontanae Cancellarius

Abb. 8 Die Widmung in „Traité Analytique des Sections"

Auf der Rückseite des Titelblattes befindet sich eine handschriftliche Notiz, die lautet: „Ego infra scriptus testor, Joannem Baptistam | DuFort absoluto cursu Matheseos, quem | in universitate nostra fundavit Stanislaus | primus Rex Poloniae & de iis, quae | per biennium tradita erant, et de | abstrusioribus aliis, quae sua sagacitate | addiderat, in exercitatione publica | sic respondisse, ut praemio dignus videretur. | In cuius rei fidem subscripsi et universitatis | sigillo munivi. | Mussi-ponti 5. Julii an. Dom. 1756 ||Petrus Adami

---

41 Bis 1811 gab es in Straßburg (Argentoratum) eine Fortsetzung der Edition. Französische Revolutionstruppen hatten 1793 Zweibrücken erobert und die Druckerei der Zweibrücker Gesellschaft geplündert. 1798 wagte Friederich Christian Exter eine Fortsetzung; 1811 zog er sich ins Privatleben zurück. Insgesamt erschienen 215 Bände im Großoktavformat in stets gleicher Aufmachung und Druckqualität, und zwar 152 lateinische und 63 griechische Autoren.

42 Vgl. Johannes Schöndorf, Editiones Bipontinae, in: ders. Zweibrücker Buchdruck zur Fürstenzeit 1488-1794, Zweibrücken 1995, S. 161-179.

43 Vgl. Peter Fuchs, Art. Exter, Friedrich Christian, in: NDB 4 (1959), S. 704.

44 Vgl. ders., Art. Crollius, Georg Christian, in: NDB 3 (1957), S. 420 f.

45 Vgl. Georg Burkard, Bibliographie der Editiones Bipontinae, Zweibrücken 1990, S. 9.

46 Bibliothek des Ludwigsgymnasiums Nr. 41,2. Traité | Analytique | des | Sections conique | et de leur usage | pour la resolution des équations | dans les Problêmes tant déterminez qu'indéterminez) | Ouvrage posthume | De M. Le Marquis de l'Hospital, Academicien | Honoraire de l'Academie Royale des Sciences. | A Paris, | Chez Montalant, Quay des Augustins, à la Ville de Montpellier. | M. DCC. XX | Avec privilege du Roi.

47 Der Vater, Anne-Alexandre de l'Hôpital, Comte de Ste-Mesmes und selbst Generalleutnant im königlich-französischen Heer, hatte für den Sohn die Militärlaufbahn vorgesehen, scheiterte aber an dessen schlechtem Sehvermögen. Seit 1690 im Kreis um den Philosophen Nicolas Malebranche, lernte er 1691 Jean Bernoulli kennen, der die von Gottfried Wilhelm Leibnitz entwickelte Infinitesimalrechnung in Paris vorstellte. Mit beiden stand er in Kontakt. L'Hôpital selbst legte 1696 das erste Buch zur Differentialrechnung vor. Vgl. Art. Guillaume François Antoine Marquis de l'Hôpital, in: MacTutors History of Mathematics archive (http://www-history.mcs.st-andrews.ac.uk/Biographies/De_L'Hopital.html; letzter Zugriff 10. Juni 2012).

universitatis | Mussi-pontana Cancellarius."[48] Wahrscheinlich war die „Traité Analytique des Sections" der Preis, den der fleißige Mathematikstudent nach seinem Examen erhielt. Die Universität in Pont-à-Mousson wurde im Kontext der Gegenreformation am 5. Dezember 1572 durch die Herzöge von Lothringen gegründet und 1769 nach Nancy verlegt. Stanislaus I. Leszczyński (1677-1766) hatte offensichtlich diesen benannten Mathematik-Concours in Pont-à-Mousson begründet.

Die vorliegende Ausgabe der „Eléments philosophiques du citoyen"[49] des englischen Philosophen Thomas Hobbes (1588-1679) ist die erste französische Übersetzung dieses Werkes und wurde in Amsterdam im Jahre 1649 gedruckt; die Kupferstiche besorgte Joan Blaeu (1596-1673). Das Buch gilt als Vorspiel zu dem viel berühmteren Buch „Leviathan", das die Grundlage westlicher Staatsphilosophie ist. Als König Charles I., der von 1629 bis 1640 ohne Parlament regiert hatte, im November 1640 gezwungen war, das Parlament einzuberufen, um seinen Krieg gegen die Puritaner zu führen, verließ Thomas Hobbes England in Richtung Frankreich. Denn das Lange Parlament rächte sich an den Unterstützern des Königs, zu denen Hobbes gehörte. Mit Beginn des Bürgerkrieges 1642 flohen viele weitere Royalisten nach Frankreich; sie lernten Hobbes in Paris kennen. Hobbes Werke wurden von Samuel de Sorbière (1615-1670) in Paris und vom bis heute bestehenden Verlag Elsevier[50] in Amsterdam gedruckt. Das im Ludwigsgymnasium vorliegende Exemplar gehört wohl zur ersten Ausgabe und ist vollständiger als die meisten anderen Kopien.[51]

Von dem bekannten Architekturtheoretiker und Theologen Leonhard Christoph Sturm (1669-1719) stammt das 1719 erschienene Werk „Architectura militaris"[52]. Der in der Schulbibliothek vorliegende Band ist geschmückt mit einer Kopfvignette und verfügt über 42 Kupfertafeln. Sturm entwickelte seine Systematik auf der Grundlage des Manuskriptes einer „Civil-Baukunst" des Nicolaus Goldmann, das er selbst 1696 mit Kommentar publizierte. Sturms Werke erfreuten sich großer Beliebtheit: Seine Schrift zur Kriegsbaukunst erlebte in rascher Folge vier Auflagen. Die „Vollständige Anweisung, alle Arten von Kirchen wohl anzugeben, 1718" wiederum wurde von Friedrich Joachim Stengel als auch von Johann Jakob Lautemann immer noch benutzt.[53]

Von dem renommierten Juristen und frühen Aufklärer Nikolaus Hieronymus Gundling (1671-1729) stammt eine Erläuterung zur Goldenen Bulle[54], der ersten Verfassung des Sacrum Imperium, die Kaiser Karl IV. aus dem Hause Luxemburg 1356 erlassen hatte. Gundling[55], am

---

48 Übersetzung: Ich, der ich im Folgenden geschrieben habe, bezeuge, dass Johann Baptist | DuFort, nachdem er den Mathematikkurs abgeschlossen hatte, den an unserer Universität begründet hat | Stanislaus I., König von Polen, sowohl über die Dinge, | die in zwei Jahren gelehrt worden waren, als auch | über entlegenere andere Dinge, die er mit seinem Scharfsinn [dem Lehrstoff] | hinzugefügt hatte, so in öffentlicher Prüfung | Auskunft geben konnte, dass er des Preises würdig erschien. | Zur Beglaubigung dieser Sache habe ich unterschrieben | und mit dem Siegel der Universität bestätigt. | | Pont-à-Mousson, den 5. Juli im Jahre des Herrn 1756 | | Petrus Adami, der Universität | | Pont-à-Mousson Kanzler.

49 Bibliothek des Ludwigsgymnasiums Nr. 52,1. Eléments | philosophiques | du citoyen. | Traicté politique, où | Les Fondemens de la Société | civile sont découverts, | par | Thomas Hobbes | et | Traduits en François par un | de ses amis. | A Amsterdam, | De l'imprimerie de Iean Blaev. | MDC XLIX. Der Band wird heute mit 2.100,00 € gehandelt.

50 Elsevier ist ein Verlag, den Lodewijk Elzevir (1542-1617) 1580 in Leiden gegründet hatte.

51 Die zweite Auflage hat den gleichen Aufdruck (Amsterdam, Joan Bleau), ist aber wahrscheinlich in Paris gedruckt worden.

52 Bibliothek des Ludwigsgymnasiums Nr. 34,1. Leonhard Christoph Sturms | Architectura militaris | hypothetico-eclectica, | oder | Gründliche Anleitung | zu der | Kriegs-Baukunst, | aus denen Hypothesibus und Erfindungen | derer meinsten und besten | Ingenieurs | dargestellet | Nürnberg | Verlegts Peter Conrad Monath 1719. Der Band erzielt heute bis zu 1.200,00 €; der ein Jahr ältere Band zur Civilbaukunst 900,00 €.

53 Vgl. Alfred Werner Maurer, Der künstlerische und stilgeschichtliche Einfluss der architekturtheoretischen Schriften von Nicolaus Goldmann und L. C. Sturm auf die Bauwerke F. J. Stengels, Saarbrücken 2006.

54 Bibliothek des Ludwigsgymnasiums Nr. 36,3. D. Nicolai Hieronymi Gundlings, | weiland königlich-preussischen Geheimden und Consistorial-Raths, | wie auch Professoris Publici Ordinarii, zu Halle, | Erläuterung der Gueldenen Bulle, | oder | gründlicher | Diskours | über die | Auream Bullam Kaysers Caroli IV. | Seiner Vortrefflichkeit und Nutzens wegen, | nebst dem Werte besagter Bulle selbst, | wie auch | mit Marginalien und einem zulänglichen Register | zum Druck befördert. | Frankfurt und Leipzig, | Verlegts Wolfgang Ludwig Spring, Buchhändler | zu Franckfurt am Mayn, 1744.

55 Vgl. Daniela Fischer, Nicolaus Hieronymus Gundling, Der Blick eines frühen Aufklärers auf die Obrigkeit, die Gesellschaft und die Gebildeten seiner Zeit, Trier 2002.

12. Juli 1703 zum Doktor der Rechte promoviert, übernahm 1706 eine Professur an der 1694 neu gegründeten Universität Halle. Er gilt als der Wegbereiter der „Teutschen Reichs-Historie"[56].

Sehr beachtenswert sind auch die insgesamt zwölf vorhandenen Bücher, in denen die Entdeckungsreisen des Kapitäns James Cook (1728-1779) dokumentiert sind. Sie gehören alle zu französischen Erstausgaben, welche die Berichte zu den Entdeckungsfahrten öffentlich machten. Sie wurden im Verlaufe mehrerer Jahre in Paris, Hotel de Thou, gedruckt.[57]

Abb. 9 Stiche des englischen Malers William Hodges in der James-Cool-Ausgabe, im Überformat gedruckt und zur Betrachtung zu entfalten.

Von 1768 bis 1771 unternahm James Cook mit der „Endeavour" eine erste Südseereise, die zwecks astronomischer Berechnungen und der Kartografie des kaum bekannten Erdteils von der Royal Society angeregt war. Cooks eigene Aufzeichnungen, die er während der Expedition anfertigte, wurden erst 1863 veröffentlicht. Zunächst gab man dem Schriftsteller John Hawkesworth den Vorzug. So brachte er eine Darstellung der Seereise heraus, ohne daran teilgenommen zu haben.[58] Auch wenn er sich auf die Aufzeichnungen James Cooks und des Naturforschers Joseph Banks bezog, erntete er harsche Kritik für ungenaue Darstellungen.

In der Bibliothek des Ludwigsgymnasiums finden sich drei der vier Bände[59] zu dieser ersten Reise. Sie erschienen 1774 in Paris, die englische Erstausgabe bereits 1773.

---

56 Vgl. Anneliese Bock, Nicolaus Hieronymus Gundling 1671-1729 und sein „Entwurf einer Teutschen Reichs-Historie", Düsseldorf 2005.

57 Die französischen Erstausgaben der Bücher insgesamt werden mit mehreren tausend Euro gehandelt, die englische wird freilich noch höher (ca. 60.000,00 €) geschätzt.

58 Er stellt zuvor Fahrten von John Byron, Philip Carteret und Samuel Wallis dar.

59 Bibliothek des Ludwigsgymnasiums Nummern 43,1, 43,2, 43,3; hier 43,1: Relation | des Voyages | entrepris par ordre | de sa Majesté britannique, | actuellement regnante; | pour faire des Découvertes dans l' Hémisphère | méridional, | et successivement exécutés par le Commodore Byron, le Capitaine Carteret, le Capitaine Wallis & | le Capitaine Cook, dans les Vaisseaux le Dauphin, | le Swallow & l' Endeavour: Rédigée d'après les Journaux tenus par les différens Commandans & les Papiers de M. Banks, | par J. Hawkesworth, Docteur en Droit, | et enrichie de Figures, & d' un grand nombre de

Von 1772 bis 1775 unternahm Cook eine zweite Expedition, die ihn u. a. nach Thaiti, Neuseeland oder zu den Tonga-Inseln führte. In der Bibliothek des Ludwigsgymnasiums finden sich vier der fünf Bände[60] aus dem Jahre 1778 zur zweiten Reise. Sie vermitteln dem Leser von damals wesentlich authentischer die ihm ganz fremde Welt, weil man sich dieses Mal dazu entschloss, die von Cook persönlich verfassten Eindrücke zur Entdeckungsreise abzudrucken.[61] Eine sehr lebhafte Vorstellung der Fremde vermitteln auch die zahlreichen Stiche, die auf Zeichnungen von William Hodges (1744-1797) zurückgehen. Der englische Maler nahm an dieser zweiten Expedition teil und porträtierte Einheimische oder stellte sie in ihrem kulturellen Kontext dar. Die Stiche sind oft im Überformat gedruckt und können zur Betrachtung entfaltet werden.

Die Bibliothek kann ebenfalls vier Bände aus dem Jahre 1785 aufweisen, die jene für Cook verhängnisvolle dritte und letzte Expedition schildern.[62] Cook brach 1776 auf, wurde allerdings 1779 nach einem Streit mit Einheimischen auf einer hawaiianischen Insel getötet. 1780 endete die Expedition. Die Bücher zu dieser Reise sind mit vielen Stichen illustriert, die nach Zeichnungen des englischen Malers John Webber (1751-1793) angefertigt wurden. Auch er nahm selbst an der Reise teil. In ihnen sind ebenfalls wieder die Tagebucheinträge Cooks zu lesen; hinzu kommen Berichte von Jacques King.

In der Bibliothek findet sich zudem eine Biografie Cooks aus dem Jahre 1789[63]. Die Sammlung ist insgesamt sehr gut erhalten.

4.6 Besonderheiten der Landesgeschichte

Für die Landesgeschichte von Relevanz sind die „Nassauische Geschlechts-Tafel des Walramischen Stammes"[64] von Johann Georg Hagelgans (1685-1753). Es handelt sich um die einzige Ausgabe dieser urkundlich belegten nassauischen Genealogie der Walramischen Linien, namentlich Wiesbaden, Weilburg, Saarbrücken, Usingen und Idstein. Unter den Tafeln findet sich eine schöne Doppelansicht von Nassau und Adolphseck, dann ein „Plan von der

---

Plans & de Cartes relatives aux Pays qui ont été nouvellement découverts, ou qui n' étoient qu' imparfaitement connus. | Traduite de l' angelois. | Tome premier. | A Paris, | Chez Saillant et Nyon, rue Saint-Jean-de-Beauvais. | Panckoucke, Hôtel de Thou, rue des Poitevins. | M. DCC. LXXIV. Avec approbation, et privilège du Roi. Auch die französischen Ausgaben werden mit mehreren hundert Euro pro Stück gehandelt.

60 Bibliothek des Ludwigsgymnasiums Nummern 43,4; 43,5; 43,6; 43,7; hier 43,4: Voyage | dans | l'hémisphère austral, et | autour du monde, | fait sur les Vaisseaux de Roi, L'Aventure, | & la Résolution, en 1772, 1773, 1774 & 1775. | Ecrit par Jacques Cook, Commandant de la Résolution; Dans lequel on a inséré | La Relation du Capitaine Furneaux, & celle de MM. Forster. | Traduit de l'Anglois. | Ouvrage enrichi de Plans, de Cartes, des Planches, de Portraits, & de Vues | de Pays, dessinés pendant l'Expédition, par M. Hodges. | Tome premier. | A Paris, Hôtel de Thou, rue des Poitevins. | M. DCC. LXXVIII. | Avec approbation et privilége du roi. Die Bücher werden gerade aufgrund der Stiche zu hohen Preisen gehandelt. Bibliothek des Ludwigsgymnasiums Nr. 43,7 ist von J. R. Forster verfasst.

61 Hinzu kommen noch Berichte des Kapitäns der „Adventure", Tobias Furneaux, und der deutschen Naturforscher Johann Reinhold und Georg Forster.

62 Bibliothek des Ludwigsgymnasiums Nummer 43,8; 43,9; 43,10; 43,11; hier 43,10: Troisième Voyage | de Cook, | ou | Voyage a l'océan pacifique, | ordonné par le Roi d'Angleterre, | pour faire des Découvertes dans l'Hémisphere Nord, | pour déterminer la position & l'étendue de la Côte Ouest de | l'Amérique Septentrionale, sa distance de l'Asie, & résoudre la question du passage au Nord. | Exécuté sous la direction des Capitaines Cook, Clerke Gore, | sur les Vaisseaux la Résolution & la Découverte, en 1776, 1777, 1778, 1779 & 1780. | Traduit de l'anglois par M. D | Ouvrage enrichi de Cartes & de Plans, d'après les relèvemens pris par le Lieutenant | Henry Roberts, sous l'Inspection du Capitaine Cook; & d'une multitude de Planches, | de Portraits & de Vues de Pays, dessinés, pendant l'expédition, par M. Webber. | Les deux premiers Volumes de l'original ont été composés par le Captaine Jacques Cook, | & le troisième par le Capitaine Jacques King. | Tome troisième. | A Paris, Hôtel de Thou, rue des Poitevins. M. DCC. LXXXV. | Avec Approbation et Privilege du roi. Offensichtlich fehlt ein Atlasband im Bibliotheksbestand.

63 Bibliothek des Ludwigsgymnasiums Nr. 43,12: Vie | du | Capitaine Cook, | traduite de l'Anglois du Docteur Kippis, Membre | de la Société Royale de Londres. | A Paris, | Rue des Poitevins, Hôtel de Thou. | MDCCLXXXIX. | avec Approbation et Privilege du roi.

64 Bibliothek des Ludwigsgymnasiums Nr. 32,5. Nassauische | Geschlechts-Tafel | des | Walramischen Stammes, | von | Graf Heinrich dem Reichen | bis auf die von ihm abstammende | in drey | fürstlichen Häusern | der | Saarbrückischen Linie | gegenwärtig blühende | Nachkomme, | Durch | Diplomata und andere Archivalische Documenta, | auch einige beygefügte Kupferstiche erläutert, bestättiget | und dem Publico mitgetheilet | von Johann Georg Hagelgans, | Fürstl. Nassau-Saarbrück-Usingischen Archiv-Rath. | Frankfurt und Leipzig, | bey Johann Friedrich Fleischer. | 1753.

Situation bey dem so genannten Königs Creutz nächst Goellheim", wo der deutsche König Adolf von Nassau am 2. Juli 1298 gegen Albrecht von Habsburg gefallen war, sowie die Darstellung eines Epitaphs in dem inzwischen zerstörten Kloster Clarenthal bei Wiesbaden, der Grablege des Hauses Nassau. Der gestochene Stammbaum im Buch ist von zwei Platten gedruckt und in zwei Teilen eingebunden.

Der „Entwurf einer Genealogischen Geschichte des Ottonischen Astes"[65] von Johann Martin Kremer aus dem Jahre 1779 beinhaltet die Salische bzw. Nassauische Geschichte bis 1255 mit sechs Stammtafeln und drei Kupferstichtafeln. Ein Kupferstich der Mainzer Kupferstechers Heinrich Hugo Cöntgen (1727-1792) zeigt eine Ansicht von Weilburg sowie vier Medaillen. Die zugehörigen Falttafeln zeigen u. a. verschiedene Wappen und Siegel. Im gleichen Jahr erschien Teil 2 der „Origines Nassoicae"[66]; er enthält die „Diplomatica" sowie den „Fasciculus Scriptorum Historicorum, Necrologiorum". Johann Martin Kremer (1718-1793) war von 1770 bis 1788 Kanzeleidirektor des Fürsten Ludwig von Nassau-Saarbrücken und Archivdirektor des Hauses Nassau in Wiesbaden. Nach seiner Emeritierung in Weilburg 1778 veröffentliche er 1779 die „Origines Nassoicae" in zwei Bänden und 1785 die „Genealogische Geschichte des alten Ardennischen Geschlechts".[67]

5. Exkurs: Die Archivalien des Ludwigsgymnasiums

Im Zuge der Inventarisierung wurden auch über 280 Archivalien aus den Jahren 1856 bis 1992 erfasst. Es sind größtenteils Schülerlisten, Notenlisten, Abgangszeugnisse und Schulberichte. Alle diese Dokumente bieten einen Einblick in das Schulleben längst vergangener Zeiten. Auch spiegeln die Schülerlisten das „Who is who" der Saargegend wider.

Die Jahresberichte geben Auskünfte zu aktuellen Anlässen, zum Kollegium oder zu den behandelten Stoffen einschließlich der Reifeprüfungen. Zum Curriculum der Secunda des Jahres 1868 erfährt man etwa Folgendes:

„Religion: (evang.) Wiederholung der bibl. Geschichte, Hülfsb, § 1-46, verbunden mit zusammenh. Bibellectüre. Leben Jesu, nach Hülfsb. § 47-70, mit besonderer Hervorhebung der Bergpredigt und der Gleichnisse. Zwölf Kirchenlieder; einige ausgewählte Psalmen.

(kath.) mit Prima comb[iniert] (= Übersicht über die Theorie der Offenbarung; ausführlicher die Lehre von den Wundern und Weissagungen. Die Gottheit Christi; die Gründung, Eigenschaften und Nothwendigkeit seiner Kirche; Primat; Wiederholung der Glaubenslehre über Gnade und Rechtfertigung.)

Deutsch: Vorträge und Aufsätze. Mittelhochdeutsche Stämme und Flexionen. Lesung der Nibelungenabschnitte im Lesebuch und Analyse von Gedichten.

Latein: Caesar de B. G. lib. V. VI. VII. (Pensum der Tertia repetirt); Cic. Cato Maj. u. Lael. s. de Amic., Or. pro Plancio; Livius lib. XXIV.; Sallust Catil.; lat. Syntax nach Zumpt § 362- 575; wöchentl. lat. Extemporalia u. Scripta. Vergil: Aen. Lib. I-III, memor. 1-156.

Griechisch: Lectüre: Odyssee Buch IV, V, VI, VII, IX, XIII, XIV; 120 Verse memorirt. Xenophon's Hellenika Buch II, Anabasis Buch I, Herodot Buch IX, 1-90. Moduslehre und Lehre vom Infinitiv. Alle 14 Tage ein Exercitium.

---

65 Bibliothek des Ludwigsgymnasiums Nr. 32,9. Entwurf einer Genealogischen Geschichte | des | Ottonischen Astes | des Salischen Geschlechtes | und des | aus demselben entsprungenen | Nassauischen Hauses | bis auf die in dem letzten vorgegegangene Theilung vom Jahr 1255. | Von Johann Martin Kremer, | Geheimen- und Gesamt-Rath der Fürstlich-Nassau-Saarbrückischen Linien, | der Kurfürstlich-Pfälzischen Akademie der Wissenschaften Mitglied. | Wiesbaden, gedruckt bey Johannes Schirmer, priviligierten Hof- und Kanzley-Buchdrucker, | 1779.

66 Bibliothek des Ludwigsgymnasiums Nr. 32,8. (Johann Martin Kremer) Originum | Nassoicarum | Pars Altera | Diplomatica | additus est | Fasciculus Scriptorum | Histoicorum, Necrologiorum, | atque | inscriptionum sepulcralium | ad historiam Nassoicam | facientium | Wisbadae, Typis Jo. Schirmeri, Aulae et Regim. Typographi. | 1779.

67 Vgl. Otto Renkhoff, Art. Kremer, Johann Martin, in: Nassauische Biographie (Veröffentlichungen der Historischen Kommission für Nassau Bd. 39), 2. Auflage Wiesbaden 1992, Nr. 2373, S. 427.

Französisch: Ploetz, Curs. II, Lect. 24-57: Histoire de Frédéric le Grand par Paganel, liv. II und IV. Exercitien.

Hebräisch: Regelmässige Laut- und Formenlehre, verb guttur.; Vocabeln, schriftl. Uebungen; Brückner's Lesebuch Curs. I.V-X. Curs II. I-III.

Geschichte u. Geographie: Römische Geschichte bis Augustus. Repetition der griechischen Geschichte und des Mittelalters. Geographie: die aussereuropäischen Erdtheile.

Mathematik: Potenz-, Wurzel- u. Logarithmenrechung um Anschluss an Heis § 34-60: Gleichung des ersten Grades mit mehreren Unbekannten und Gleichungen zweiten Grades (Heis. § 63 u. § 69). Wiederholung und Vollendung der Planimetrie; Trigonometrie.

Physik: Die Lehre vom Gleichgewicht und der Bewegung der festen, tropfbar flüssigen und der elastischen Körper; das Wichtigste von den chemischen Erscheinungen."

Hinter den nüchternen Eintragungen in Zeugnissen und Listen lässt sich oft auch das Schicksal der betreffenden Schüler erahnen. So findet sich in Abgangszeugnissen bis zum Jahr 1917 die Einberufung zum Militärdienst oder auch der freiwillige Kriegsdienst immer wieder als Grund des Abgangs. Andere Abgangszeugnisse berichten sogar von Diebstählen, die zur Entlassung führten[68] oder dem Wunsch eines Schülers, einen Beruf zu erlernen. Ab etwa 1937/38 war den Listen ein neuer Personalbogen beigelegt, der etwa einen Eintritt in Jungvolk, HJ oder andere nationalsozialistische Vereinigungen festhielt.

Ein Blick in die Schülerliste des Schuljahres 1941/42 zeigt dann die weiteren Konsequenzen des Krieges: bei einem etwa 15-jährigen Schüler findet man den Vermerk „als Flakhelfer gestorben". In den letzten Klassen wird nahezu jeder Schüler zum Reichsarbeitsdienst oder dem Wehrdienst einberufen. Weitere Bemerkungen finden sich nicht.

In den Notenlisten von 1943 finden sich konsequenterweise zahlreiche Bescheinigungen darüber, dass Schülern der letzten beiden Klasse auf dem Gymnasium aufgrund ihrer Einberufung zum Arbeits- oder Wehrdienst die Reife zu dem Zeitpunkt zugesprochen wird, zu dem sie bei weiterem Besuch der Schule die Reifeprüfung ablegen würden.[69] Die Schüler waren dann zwischen siebzehn und neunzehn Jahre alt.

6. Verluste der Bibliothek über zwei Weltkriege hinweg

Ein Vergleich der Abteilung „Orientalische Sprachen" des Katalogs von 1889 mit dem heute noch vorhandenen Bestand zeigt den Totalverlust der Altorientalistik. Besonders bedauerlich ist der Abgang des Buches „Institutiones grammaticae in Hebraeam linguam"[70], des Grundlagenwerkes der modernen Hebraistik aus der Feder von Sebastian Münster, ein heute mit einem Wert von 9.000,00 € gehandeltes Buch. Diese Einführung in die hebräische Grammatik entstand auf Anregung Johann Frobens und des Humanisten Beatus Rhenanus in Heidelberg, wo Münster von 1521 bis 1529 wirkte, zunächst als Lektor am Generalstudium und ab 1524 als Professor für Hebraistik. In jenen Jahren entfaltete Münster seine fruchtbare schriftstellerische Tätigkeit und veröffentlichte bei Froben in Basel zahlreiche Schriften zur Hebraistik, u. a. die Institutiones im Jahre 1524. Münster stützte sich bei seiner Grammatik auf Handschriften aus dem Besitz Johann Böhms, von denen sein Lehrer Konrad Pellikan Abschriften gemacht hatte, und hauptsächlich auf die Arbeiten von David und Moses Kimchi.

Ebenso ging das Werk „Mohammedi filii Chondschahi, vulgo Mirchondi"[71] von 1832 verloren; es ist die erste Ausgabe dieses Teils aus dem großen Geschichtswerk des persischen

---

68 Archiv des Ludwigsgymnasiums. Best. Abgangszeugnisse 30. Sept. 1911-1914.

69 Es finden sich auch „Vorsemestervermerke", die den Schülern das Studium nach einem vorbereitenden Semester erlaubten.

70 Katalog Poppelreuter 1889 (wie Anm. 3), Rub. I B Nr. 5.

71 Mohammedi filii Chondschahi, vulgo Mirchondi, historia Gasnevidarum. Persice. Ex codicibus Berolinensibus aliisque nunc primum edidit, lectionis varietate instruxit, Latine vertit, adnotationibusque historicis illustravit Fr. Wilken, Berlin 1932, vgl. Katalog Poppelreuter 1889 (wie Anm. 3), Rub. I B Nr. 10.

Historikers Mirhwand. Es fehlt auch die „Kurzgefaßte Grammatik der arabischen Sprache"[72] von 1854. Alle diese Bücher zeigen die Breite des Studiums im Saarbrücker Gymnasium des 19. Jahrhunderts.

Auch unter den griechischen Schriftstellern sind gewaltige Verluste zu verzeichnen, denn das Poppelreuter-Verzeichnis von 1889 kennt 345 Buchtitel, dazu 181 Lexika/Wörterbücher etc. Dagegen zählt das Verzeichnis von 2012 in dieser Rubrik bescheidende 49 Titel – und davon sind rund zehn Bücher nach 1889 angeschafft worden. Im Bestand von Poppelreuter finden sich auffällig viele Werke aus dem späten 18. und dem frühen 19. Jahrhundert (u. a. das Corpus scriptorum historiae Byzantinae), allerdings auch die berühmte Werkausgabe von Isokrates[73] aus dem Jahre 1613 und die Bibliotheca Coisliniana[74] von 1715, die sich beide erhalten haben. Unter den „Lexica, Grammatiken, Uebungsbüchern" findet sich das noch erhaltene Dictionarium Graecolatinum[75] von 1568, während das Lexikon graecolatinum[76], ebenfalls von Guillaume Budé 1562 publiziert, verloren gegangen ist.

Die Rubrik „III. Latein" überrascht, denn die beiden bedeutenden, 1519 erschienenen Baseler Ausgaben der „Noctes atticae" von Aulus Gellius mit den beigebundenen Büchern u. a. des Basilius Bessarion[77] bzw. der Macrobius-Ausgabe[78] sind verzeichnet, nicht aber die Drucke von Johann Bergmann von Olpe von 1497, was vielleicht nichts zu heißen hat. Es war ggf. eine Unaufmerksamkeit des Registrators. Vorhanden – damals wie heute – sind außerdem T. Livii Patavini Latinae Historiae[79] aus dem 1539 und Valerii Maximi factorum dictorumque memorabilium[80] von 1546. Verloren ist aber das Werk „Apophthegmatum ex optimis utriusque linguae scriptoribus"[81] des Erasmus von Rotterdam aus dem Jahre 1553 – ein herber Verlust.

Von dem enormen Bestand zur deutschen Sprache (Rubrik IV) – immerhin 301 Titel sowie 308 Bände aus der Rubrik Lexika/Wörterbücher – sind nur vier Bände aus dem Poppelreuter-Verzeichnis von 1889 erhalten. Poppelreuter verzeichnet eine Flut von Klassikerausgaben Ende 18. und vor allem Anfang 19. Jh. Die vierbändige „Theatralische Bibliothek"[82] von 1754, die Gotthold Ephraim Lessing in Fortführung der von ihm und Mylius 1749 begründeten „Beyträge zur Historie und Aufnahme des Theaters" in alleiniger Verantwortung

---

72 Kurzgefaßte Grammatik der arabischen Sprache: Mit besonderer Berücksichtigung des Vulgär-Arabischen in der Levante, Regensburg Georg Joseph Manz 1854, vgl. Katalog Poppelreuter 1889 (wie Anm. 3), Rub. I B Nr. 20.

73 Bibliothek des Ludwigsgymnasiums Nr. 13,3 ΙΣΟΚΡΑΤΟΥΣ | ΑΠΑΝΤΑ. Isocratis | scripta, quae qui- | dem nunc exstant, | omnia, Graecolatina, po- | stremo recognita: | Hieronymo Wolfio | Oetingensiinterprete. Cum rerum & verborum accu | rato Indice. | Cum Ceas. Maiest. Regisque Galliarum | gratia & privilegio, Basileae, | typis Conradi Waldkirchii. | MDCXIII.

74 Bibliothek des Ludwigsgymnasiums Nr. 13,5 Bibliotheca | Coisliniana, | olim | Segueriana; | sive manuscriptorum omnium Graecorum, quae in ea continentur, accurata descriptio, ubi operum singulorum notitia datur, aetas cujusque Manuscripti indicatur, vetustiorum specimina exhibentur, aliaque multa annotantur, quae ad PALAEOGRAPHIAM GRAECAM pertinent. | Accedunt Anecdota bene multa ex eadem Bibliotheca desumta (sic!) cum Interpretatione Latina, studio & opera D. BERNARDI DE MONT | FAUCON, Presbyteri & Monachi Benedictini e Congregatione S. Mauri. | Parisiis, | apud LUDOVICUM GUERIN, sub signo S. Thomae Aquinatis | et | CAROLUM ROBUSTEL, sub signo Arboris Palmae, via Jacobaea. | MDCCXV. | Cum approbatione et privilegio regis.

75 Bibliothek des Ludwigsgymnasiums Nr. 13,1 ΛΕΞΙΚΟΝ ΕΛΛΗΝΟΡΩΜΑΙΚΟΝ, hoc est, | Dictiona | rium Graecola | tinum supra omnes editiones postre- | mo | nunc hoc anno | ex variis et | multis praestantioribus linguae Graecae authoribus, commentariis, thesauris | & accesionibus, non duntaxat allegationum, sed etiam plurimarum | vocum simplicium auctario locupletatum, illustra- | tum & emendatum per: G. Budaeum | L. Tusanum. | C. Gesnerum | H. Iunium | R. Constantinum | Io. Hartungum | Mar. Hopperum | Cum gratia & privilegio | Caes. Maiest. Basileae, | ex officina | Henric. | Petrina. | 1568.

76 Vgl. Katalog Poppelreuter 1889 (wie Anm. 3), Rub. II B Nr. 1.

77 Ebd., Rub. III Nr. 48 (Bibliothek des Ludwigsgymnasiums Nr. 14,3).

78 Ebd., Rub. II B Nr. 49 (Bibliothek des Ludwigsgymnasiums Nr. 14,2).

79 Ebd., Rub. III Nr. 23 (Bibliothek des Ludwigsgymnasiums Nr. 14,5).

80 Ebd., Rub. III Nr. 34a (Bibliothek des Ludwigsgymnasiums Nr. 14,6).

81 Ebd., Rub. III Nr. 58.

82 Ebd., Rub. IV Nr. 2a-d.

herausgegeben, gehört ebenso zu den Verlusten wie eine 48-bändige Vollständige Goethe-Ausgabe letzter Hand[83] der Cotta'sche Buchhandlung, Stuttgart/Tübingen 1827.

In der Rubrik V (neuere Sprachen) ist u. a. das Werk „Récueil des opéra"[84], zweibändig gedruckt in Amsterdam 1699, verloren gegangen. Der Titel ist knapp gefasst, es handelt sich vermutlich um das Werk „Récueil des opéras, des Ballets, & des blus belles pièces en musique, qui ont été representées depuis dix ou douze-ans jusques à présent devant Sa Majesté très-Chrétienne"[85], dessen erste Auflage 1690 erschienen war. Auch die Rubrik VI „Pädagogik" – ehemals 324 Bände, heute drei – zeigt sich als Totalverlust. Joachim Heinrich Campes „Allgemeine Revision des gesammten Schul-und Erziehungswesens von einer Gesellschaft praktischer Erzieher"[86] lag in der Hamburger Ausgabe von 1785 vor. Pierre Charles Fabiot Aunillons „La force de l'éducation"[87] war sogar in der ersten Auflage von 1750 in der Bibliothek vorhanden.

Interessant ist, dass die mehrbändige französische Ausgabe[88] der Reisen des Kapitäns James Cook (erschienen 1774-1778) auch 1889 schon verzeichnet ist und demnach zum älteren Bestand der Rubrik IX „Geopgraphie" gehörte. Zu den Verlusten dagegen zählt das fünfbändige Werk „Cours de mathématiques"[89] des französischen Gelehrten Jacques Ozanam. Das Ludwigsgymnasium besaß die erste, 1693 in Paris gedruckte Ausgabe. Verloren ist auch die 27-bändige Erlanger Lutherausgabe[90] von 1826 in der Rubrik XII „Theologie", ebenso die seit 1883 erst im Erscheinen begriffene Weimarer Ausgabe[91] (abgeschlossen 2009!).

In der Rubrik XIV „Turnen" befanden sich auch das Lehrerhandbuch „Die deutsche Turnkunst"[92] aus der Arbeit von Friedrich Ludwig Jahn (1778-1852) und Ernst Eiselen (1793-1846) in der Erstausgabe aus dem Jahre 1816 sowie das von Audot 1829 in Paris gedruckte Buch „Gymnastique des jeunes gens"[93]. Die Musikbibliothek (Rubrik XV) ist in toto verloren gegangen, darunter Georg Philipp Telemanns (1681-1767) Kantatensammlung „Musikalisches Lob Gottes in der Gemeine des Herrn"[94] in der Ausgabe von 1744, also einer zu Lebzeiten des Meisters erschienenen Fassung. Bei den ebenfalls verlorenen zwei Bänden der Vierstimmigen Choralsätze[95] von Johann Sebastian Bach handelte es sich um die vierbändige Ausgabe, die 1784 bis 1787 von Johann Philipp Kirnberger und Carl Philipp Emanuel Bach bei Johann Gottlob Immanuel Breitkopf in Leipzig ediert worden ist. Die letzten Noten[96], die angeschafft wurden, stammen von dem finnischen Komponisten Jean Sibelius (1865-1957). Das überrascht, denn demnach wurde das Verzeichnis bis in diese Jahre fortgeschrieben.

Die achtzehn heute noch vorhandenen Periodika stammen allesamt aus dem 20. Jh. Neben der „Allgemeinen Schulzeitung"[97] (seit 1824) und ähnlichen Zeitschriften[98] verfügte die

---

83 Ebd., Rub. IV Nr. 17.

84 Ebd., Rub. V Nr. 4a.b.

85 Band 1 enthielt u.a. „Les festes de l'amour et de Bacchus", „Psyché", „Cadmus et Hermione" etc.; Bd. 2 u. a. „Isis", „Bellerophon", „Proserpine", „La Triomphe de l'Amour", „Persée" etc.

86 Katalog Poppelreuter 1889 (wie Anm. 3), Rub. VI Nr. 1.

87 Ebd., Rub. VI Nr. 2.

88 Ebd., Rub. IX Nr. 17a-d (Die heutige Bibliothek des Ludwigsgymnasiums hat nur noch drei der vier Bände unter Nr. 43,1-3), sowie Rub. IX Nr. 18a-e (heute nur vier der fünf Bänder unter Nr. 43,4-7) und Rub. IX Nr. 19a-d (Bibliothek des Ludwigsgymnasiums Nr. 43,8-11).

89 Vgl. Katalog Poppelreuter 1889 (wie Anm. 3), Rub. X Nr. 4a-e.

90 Ebd., Rub. XII Nr. 1.

91 Ebd., Rub. XII Nr. 178.

92 Ebd., Rub. XIV Nr. 3.

93 Vollständig: „Gymnastique des jeunes gens, ou traité élémentaire des différents exercices propres à fortifier le corps, à entretenir la santé et à préparer un bon tempérament", vgl. Katalog Poppelreuter 1889 (wie Anm. 3), Rub. XIV Nr. 14.

94 Ebd., Rub. XV Nr. 11.

95 Ebd., Rub. XV Nr. 33a-b.

96 Ebd., Rub. XV Nr. 76a-f.

97 Ebd., Rub. XVIII Nr. 5.

Bibliothek auch über rund achtzig Zeitschriften landesgeschichtlicher Vereine[99], Fachzeitschriften[100], Amtsblätter[101] etc. Auch dieses eine große und beachtenswerte Sammlung.

Mindestens die Tatsache, dass das Gebäude des Ludwigsgymnasiums in der Saarbrücker Hohenzollernstraße kriegszerstört war, erklärt die riesigen Verluste dieser über vierhundert Jahre gewachsenen Bibliothek. Diebstahl, aber auch Ausmusterung abgearbeiteter Exemplare werden dazu gekommen sein.

Alle Bilder: Christian Hirtz, Püttlingen

---

98 Etwa „Das humanistische Gymnasium" (seit 1890); vgl. Katalog Poppelreuter 1889 (wie Anm. 3), Rub. XVIII Nr. 34.

99 Etwa die „Jahrbücher des Vereins von Altertumsfreunden im Rheinland" (Bonner Jahrbücher), hier ab Bd. 57 (1876), vgl. Katalog Poppelreuter 1889 (wie Anm. 3), Rub. VII Nr. 100.

100 Beispielsweise Zeitschrift für Mathematik und Physik (ab 1874); vgl. Katalog Poppelreuter 1889 (wie Anm. 3), Rub. XVIII Nr. 28.

101 Amtsblatt der Kgl. Preuß. Regierung zu Trier (ab 1828); vgl. Katalog Poppelreuter 1889 (wie Anm. 3), Rub. XVIII Nr. 18.

Nr.	Best.	Titel	Jahr
	0	**Inventarverzeichnisse**	
1.	0,1	Königl. Gymnasium Saarbrücken | Lehrerbibliothek. | Catalog-C | zu Grunde gelegt der Revision am 15. August 1889. Poppelreuter.	1889
2.	0,2	Bücher – Verzeichnis der Schülerbücherei	1928
3.	0,3	Verzeichnis der Bibliothek des Direktors	1950
4.	0,4	Verzeichnis der Naturaliensammlung des königlichen Ludwigsgymnasiums Saarbrücken	o.A.
5.	0,5	handschriftl. Inventarliste von Büchern des Ludwigsgymnasiums, Ch.	
6.	0,6	Verzeichnis der Lehrerbibliothek	nach 1950
7.	0,7	Inventarverzeichnis des Gymnasiums zu Saarbrücken	o.A.
8.	0,8	Lehrerbücherei Ludwigsgymnasium	20. Jh.
9.	0,9	Bestand Sportbücherei	20. Jh.
	11	**Allgemeine Sprachwissenschaft / Literaturwissenschaft**	
10.	11,1	Dictionarium | trilingue, in quo scili - | cet Latinis vocabulis | in ordinem alphabeticum digestis respondent | Graeca & Hebraica: Hebraicis adiecta | sunt magistralia & Chaldaica, | opera & labore | Sebastiani Munsteri congestum. | Basileae apud Henri | cum Petrum mense | Augusto anno M. D. XXX. **dahinter:** ΗΣΥΧΙΟΥ ΛΕΞΙΚΟΝ. Hesychii dictionarium, Druck bei Thomas Anshelm, Hagenau 1521.	1530, 1521
11.	11,2	Illustris Viri | Godofr. Guilielmi | Leibnitii | Collectanea | Etymologica, Illustrationi Linguarum, | veteris Celticae, Germanicae, | Gallicae, aliarumque | inservientia. | cum Praefatione | Jo. Georgii Eccardi. | Contenta sequens pagina indicat. | Hanoverae, | Sumptibus Nicolae Foersteri, | MDCCXVII	1717
12.	11,3	Einleitende | und | Hilfsdisziplinen: A. Grundlegung der Geschichte der Philologie. | B. Hermeneutik und Kritik. C. Palaeographie. | D. Epigraphik. E. Chronologie. | F. Metrologie. | Bearbeitet | von Geheimrat Dr. L. v. Urlichs et alii. | Nördlingen. | Verlag der C. H. Beck'schen Buchhandlung. 1886.	1886
13.	11,4	Lexikon | der | Weltliteratur | bearbeitet von Univ.-Prof. Dr. Heinz Kindermann | und | Dr. Margarete Dietrich | Drittte verbesserte | und erweiterte Auflage | Humboldt - Verlag | Wien- Stuttgart	1951
	13	**Griechisch**	
14.	13,1	ΛΕΞΙΚΟΝ ΕΛΛΗΝΟΡΩΜΑΙΚΟΝ, hoc est, | Dictiona | rium Graecola | tinum supra omnes editiones postre- | mo | nunc hoc anno | ex variis et | multis praestantioribus linguae Graecae authoribus, commentariis, thesauris | & accesionibus, non duntaxat allegationum, sed etiam plurimarum | vocum simplicium auctario locupletatum, illustra- | tum & emendatum per: G. Budaeum | L. Tusanum. | C. Gesnerum | H. Iunium | R. Constantinum | Io. Hartungum | Mar. Hopperum | Cum gratia & privilegio | Caes. Maiest. Basileae, | ex officina | Henric. | Petrina. | 1568	1568
15.	13,2	Aristotelis | Politicorum | libri octo | ex | Dion. Lambini & P. Victorii | interpretationibus puriss. | Graecolatini | Theod. Zvingeri argumentis atque scholiis, | tabulis quinetiam in tres priores Libros illu? | fratri: Victorii Commentariis perpetuis declarati | Pythagoreorum veterum fragmenta | Politika, à Io. Spondano conversa. | & emendata | Index Rerum & Verborum pleniß. | Cum gratia & privilegio Caes. Maiest. ad decennium | Basileae | Eusebii Episcopii opera | ac impensa. CIↃ IↃ XXCII	1582

Nr.	Best.	Titel	Jahr
16.	13,3	ΙΣΟΚΡΑΤΟΥΣ | ΑΠΑΝΤΑ. Isocratis | scripta, quae qui- | dem nunc exstant, | omnia, Graecolatina, po- | stremo recognita: | Hieronymo Wolfio | Oetingensiinterprete. Cum rerum & verborum accu | rato Indice. | Cum Ceas. Maiest. Regisque Galliarum | gratia & privilegio, Basileae, | typis Conradi Waldkirchii. | M. DC. XIII.	1613
17.	13,4	Strabonis | de situ | Orbis | libri XVII. | Editi quidem in eorum gratiam, qui | Geographiae Studiosi sunt, olim (ut pu- |tatur) à Guarino Veronensi, & Gregorio | trifernate Latinitate donati: | Recens vero à doctissimis viris quorum in | praefatione fit mentio, emendatiores quam | antea prodeunt. | Tomus primus. | Accessit index locupletissimus | Amstelodami, | apud Joannem Janssonium | Juniorem | Anno Dom. CIƆIƆCLII	1652
18.	13,5	Bibliotheca | Coisliniana, | olim | Segueriana; | sive manuscriptorum omnium Graecorum, quae in ea continentur, accurata descriptio, ubi operum singulorum notitia datur, aetas cujusque Manuscripti indicatur, vetustiorum specimina exhibentur, aliaque multa annotantur, quae ad PALAEOGRAPHIAM GRAECAM pertinent. | Accedunt Anecdota bene multa ex eadem Bibliotheca desumta (sic!) cum Interpretatione Latina, studio & opera D. BERNARDI DE MONT|FAUCON, Presbyteri & Monachi Benedictini e Congregatione S. Mauri. | Parisiis, | apud LUDOVICUM GUERIN, sub signo S. Thomae Aquinatis | et | CAROLUM ROBUSTEL, sub signo Arboris Palmae, via Jacobaea. | MDCCXV. | Cum approbatione et privilegio regis.	1715
19.	13,6	Les | Caractères | de Theophraste, | traduits du Grec, | avec | les Caractères | ou | les moeurs | de ce siècle. | Par M. de la Bruiere, de l' Académie | Françoise. | Nouvelle Edition, augmentée de la Clef, & de | trois Tables très-amples, redigées | par ordre alphabetique. | Tome Second. | A Amsterdam | Chez David Mortier | à la Mappe-Monde. | M. DCC. XXIX	1729
20.	13,7	L. C. Valckenaer, Ammonios, Eranios Philonos, lexbonaktos, Lexikon des Theo-dor	1739
21.	13,8	ΠΛΑΤΩΝ | Platonis Philosophi | quae exstant | graece ad editionem Henrici Stephani | accurate expressa | cum Marsilii Ficini interpretatione | praemittitur L. III Laertii de vita | et Dogm. Plat. cum notitia literaria | accedit varietas lectionis | studiis societatis Bipontinae | Biponti | ex typographia societatis | CIƆIƆCCLXXXI (Volumen I u. II)	1781/82
22.	13,9	Aristophanis | Aves | Graece | recensuit | et perpetua adnotatione illustravit | Christianus Daniel Beck | Philos. D. et Prof. extr. Lips. | Lipsiae | sumtu Siegfr. Lebr. Crusii | CIƆIƆCCLXXXII.	1782
23.	13,10	ΠΛΑΤΩΝ | Platonis Philosophi | quae exstant | graece ad editionem Henrici Stephani | accurate expressa | cum Marsilii Ficini interpretatione | accedit varietas lectionis | studiis societatis Bipontinae | Biponti | ex typographia societatis | CIƆIƆCCLXXXII (Volumen III u. IV)	1782/3
24.	13,11	ΠΛΑΤΩΝ | Platonis Philosophi | quae exstant | graece ad editionem Henrici Stephani | accurate expressa | cum Marsilii Ficini interpretatione | accedit varietas lectionis | studiis societatis Bipontinae | Biponti | ex typographia societatis | CIƆIƆCCLXXXIV (Volumen V u. VI)	1784/
25.	13,12	ΠΛΑΤΩΝ | Platonis Philosophi | quae exstant | graece ad editionem Henrici Stephani | accurate expressa | cum Marsilii Ficini interpretatione | accedit varietas lectionis | studiis societatis Bipontinae | Biponti | ex typographia societatis | CIƆIƆCCLXXXVI (Volumen IX u. X)	1786/87
26.	13,13	ΠΛΑΤΩΝ | Platonis Philosophi | quae exstant | graece ad editionem Henrici Stephani | accurate expressa | cum Marsilii Ficini interpretatione | accedit varietas lectionis | studiis societatis Bipontinae | Biponti | ex typographia societatis | CIƆIƆCCLXXXVII (Volumen XI)	1787

Nr.	Best.	Titel	Jahr
27.	13,14	Anacreontis | et | Sapphus | reliquiae, | ad fidem optimarum editionum recensitae. | Amstelaedami. | Apud L. A. C. Hesse. | CIƆIƆCCCVII	1807
28.	13,15	Aeschylus, Werke, Titelblatt fehlt. MDCCCXIX	1819
29.	13,16	Lycurgi | Oratio in Leocratem. | Emendavit C. F. H. | Bonnae ad Rhenum | apud C. Vom Bruck | Lugduni Batavorum | apud S. et I. Luchtmas | 1821.	1821
30.	13,17	Euripidis | tragoedia | Phoenissae cum | Scholiis Graecis. | In usum lectionum | iterum edidit | adhibitis | Valckenaerii, Brunckii et Porsoni | recentionibus, Hugonis Grotii Versionem Latinam | indicemque verborum | adiecit | Christian Godofr. Schütz. | Hallae, apud Hendelium patrem et filium. CIƆ IƆ CCCXXI | (1Thr. 12 Gr.)	1821
31.	13,18	Plutarchi | Vitae decem oratorum. | Recognovit | Annotationem criticam | et | Commentarios | adiecit Antonius Westermann. | De auctore et auctoritate vitarum decem oratorum commentatio. | Quedlinburgi et Lipsiae | Sumptum fecit libraria Theod. Beckeri. MDCCCXXIII.	1823
32.	13,19	Aeschyli | Tragoediae. | ad optimorum librorum fidem | recensuit, | integram lectionis varietatem notasque adiecit | Augustus Wellauer | Vol. I | Prometheum, Septem contra Thebas et supplices | continens. | Lipsiae, 1823 | Sumptibus Frid. Chr. Guil. Vogelii.	1823
33.	13,20	ΑΙΣΧΙΝΟΥ ΛΟΓΟΙ | Aeschinis orationes | curavit | Guilielmus Dindorfius | accesserunt lectiones codicis | hauniensis ad orationem contra Timarchum | Lipsiae | sumptibus et typis B.G. Teubneri | MDCCCXXIV. | In comissis C.H.F. Hartmanni	1824
34.	13,21	Aristophanis | Ranae | ex recensione Guilielmi Dindorfii. | Lipsiae | Libraria Weidmannia | G. Reimer. | MDCCCXXIV	1824
35.	13,22	Aeschyli | Tragoediae. | ad optimorum librorum fidem | recensuit, | integram lectionis varietatem notasque adiecit | Augustus Wellauer | Vol. II | Agamemnonem, Choephoros, Eumenidas et Persas, | itemque indices continens. | Lipsiae, 1824 | Sumptibus Frid. Chr. Guil. Vogelii.	1824
36.	13,23	ΣΟΦΟΚΛΕΟΥΣ | ΤΡΑΓΩΔΙΑΙ ΕΠΤΑ | Sophoclis | Tragoediae Septem | ad | optimorum librorum fidem | recensuit | Eduardus Wunderus | accesserunt brevis annotatio et | conspectus metrorum | Lipsiae | Sumptibus C.H.F. Hartmanni | MDCCCXXV	1825
37.	13,24	Dinarchi | orationes tres. Cum priorum editorum annotationibus | atque indicibus | edidit suasque notas adiecit | Car. Ern. Aug. Schmidt, | Phil. Dr., AA. LL. M., Gymnasii Primislavienis Conrector. | Lipsiae | Sumptibus C.H.F.Hartmanni | MDCCCXXVI.	1826
38.	13,25	Aelii Aristidis | Declamationes leptineae. | Emendatas atque annotationibus cum suis | tum angeli Maii et Iacobi Morelli | illustratas | edidit | Guilelmus Henr. Grauert | Phil. Dr. in Univ. Boruss. Rhen. privatim docens. | Bonnae, | impensis Tobiae Habichti | MDCCCXXVII	1827
39.	13,26	Aeschyli | Tragoediae. | ad optimorum librorum fidem | recensuit, | integram lectionis varietatem notasque | adiecit | Augustus Wellauer | Vol. III. Tom. I | Lexici Aeschylei partem I. continens | Lipsiae 1830 | Sumptibus Frid. Chr. Guil. Vogelii.	1830
40.	13,27	Lysiae | Declamationes | quae supersunt omnes | cum | deperditarum fragmentis | in ordinem chronologicum redactas | edidit et adnotatione critica | instruxit Joannes Franz, | litteras humaniores docens in Universitate litterarum Monacensi, | praecedit | praefatio graece scripta de laude Lysiae | et Dionysii Halicarnassensis | de Lysia Judicium. | Stuttgartiae, | in officina Hallbergeriana, antea quae F.G. Franckhii erat. | MDCCCXXXI.	1831

Nr.	Best.	Titel	Jahr
41.	13,28	Bibliotheca Graeca | virorum doctorum opera recognita et | commentariis instructa | curantibus | Friderico Iacobs | et | Val. Chr. Fr. Rost. | A. poetarum Vol. IX. continens | Sophoclis tragoediarum vol. I | ed. | Eduardus Wunderus | Gothae et Erfordiae | sumptibus Guil. Hennings. MDCCCXXXI.	1831
42.	13,29	Theocriti carmina | recensuit | Christophorus Ziegler. | Tubingae, 1844. | In Bibliopolio Henrici Laupp. | London, D. Nutt.	1844
43.	13,30	Fragmenta | Euripidis | iterum edidit, | perditorum Tragicorum omnium | nunc primum collegit | Fr. Guil. Wagner | Phil. Dr. antiq. lit. in Univ. lit. Vratislaviensi Professor. | Christus Patiens, Ezechieli et Christianorum Poetarum | reliquiae dramaticae. | Ex codicibus emendavit et annotatione critica instruxit | Fr. Dübner. | Parisiis, Ditore Ambrosio Firmin Didot, | instituti regii Franciae typographo, | via Jacob, 56. | M DCCC XLVI.	1845/46
44.	13,31	Aristophanis Byzantii | Grammatici Alexandrini | Fragmenta | collegit et disposuit | Augustus Nauck. | Accedit R. Schmidtii comm. de Callistrato Aristophaneo. | Halis | Sumptibus Lipperti et Schmidtii. 1848.	1848
45.	13,32	Corpus | poetarum epicorum graecorum | consilio et studio | Arminii Koechly | editum. Vol. IV | Apollonii Rhodii | Argonautica | edidit | R. Merkel | Lipsiae | Sumptibus et typis B.G. Teubneri. MDCCCLII.	1852
46.	13,33	Bucolicorum Graecorum | Theocriti Bionis Moschi | Reliquiae | accedentibus | incertorum idylliis. | Edidit | Henricus Ludolfus Ahrens. | Tomus primus. | Textum cum apparatu critico continens. | Lipsiae, | Sumptibus et typis B.G. Teubneri. | MDCCCLV.	1855
47.	13,34	Langenscheidtsche Bibliothek | sämtlicher griechischen und römischen Klassiker | in | neueren | deutschen Muster- Übersetzungen. 34. Band: | Sokrates. Lykurgos. Lysias. | Berlin und Stuttgart | 1855-1898. | Langenscheidtsche Verlagsbuchhandlung | (Prof. G. Langenscheidt) | Berlin SW 46.	1855-98
48.	13,35	Euripidis fabulae. | Recognovit | Adolphus Kirchhoff. | Volumen III | Ion, Cyclops, Medea, Orestes, Troades, Phoenissae | Anonymi Rhesus | Berolini | apud Weidmannos | MDCCCLXVIII	1868
49.	13,36	Apollodori | Bibliotheca | ex recognitione | Rudolfi Hercheri | Berolini | Apud Weidmannos | MDCCCLXXIV.	1874
50.	13,37	Die | Tragödien des Sophokles | zum Schulgebrauche | mit erklärenden Anmerkungen versehen | von | N. Wecklein | Siebentes Bändchen: | Die Trachinierinnen | München,1884. | Verlag der I. Lindauer'schen Buchhandlung | (Schöpping).	1884
51.	13,38	Herodoti | Historiarum libri IX. | edidit | Heinr. Rudolph. Dietsch. Editio altera. | Curavit H. Kallenberg. Vol II. Fasc II. | Liber VII. | Lipsiae | in aedibus B.G. Teubneri. | MDCCCLXXXV	1885
52.	13,39	ΔΙΟΝΥΣΙΟΥ Η ΛΟΓΓΙΝΟΥ | ΠΕΡΙ ΥΨΟΥΣ | De sublimitate libellus | in usum scholarum | edidit | Otto Jahn | A. MDCCCLXVII | iterum edidit | A. MDCCCLXXXVII | Ioannes Vahlen. Bonnae | Apud A. Marcum.	1887
53.	13,40	Die | Tragödien des Sophokles | zum Schulgebrauche | mit erklärenden Anmerkungen versehen | von | N. Wecklein | Zweites Bändchen: | Ödipus Tyrannos | Vierte Auflage. | München,1897. | I. Lindauer'sche Buchhandlung | (Schöpping).	[4]1897
54.	13,41	Dr. W. Pape' s | weiland Professors am Berlinischen Gymnasio zum Grauen Kloster | Handwörterbuch | der | griechischen Sprache | in vier Bänden. | Zweiter Band. | Griechisch – Deutsches Wörterbuch. Λ – Ω. | Dritte Auflage, | bearbeitet von M. Sengebusch. Zweite Ausgabe. | Braunschweig, | Druck und Verlag von Friedrich Bieweg und Sohn. | 1888.	[3]1888

Nr.	Best.	Titel	Jahr
55.	13,42	Dr. W. Pape' s | weiland Professors am Berlinischen Gymnasio zum Grauen Kloster | Handwörterbuch | der | griechischen Sprache | in vier Bänden. | Erster Band. | Griechisch – Deutsches Wörterbuch. A – K. | Dritte Auflage, | bearbeitet von M. Sengebusch. Zweite Ausgabe. | Braunschweig, | Druck und Verlag von Friedrich Bieweg und Sohn. | 1888.	[3]1888
56.	13,43	Die | Tragödien des Sophokles | zum Schulgebrauche | mit erklärenden Anmerkungen versehen | von | N. Wecklein | Sechstes Bändchen: | Philoktetes | Zweite Auflage. | München,1889. | Verlag der I. Lindauer'schen Buchhandlung | (Schöpping).	[2]1889
57.	13,44	Die | Tragödien des Sophokles | zum Schulgebrauche | mit erklärenden Anmerkungen versehen | von | N. Wecklein | Fünftes Bändchen: | Ödipus in Kolonos. | Zweite Auflage. | München,1893. | Verlag der I. Lindauer'schen Buchhandlung | (Schöpping).	[2]1893
58.	13,45	Dr. W. Pape' s | weiland Professors am Berlinischen Gymnasio zum Grauen Kloster | Handwörterbuch | der | griechischen Sprache | in vier Bänden. | Vierter Band. | Deutsches - Griechisches Wörterbuch. | Dritte Auflage, | bearbeitet von M. Sengebusch. Dritter Abdruck. | Braunschweig, | Druck und Verlag von Friedrich Bieweg und Sohn. | 1888.	1894
59.	13,46	ΞΕΝΟΦΩΝΤΟΣ | ΚΥΡΟΥ ΑΝΑΒΑΣΙΣ | Xenophontis | Expeditio Cyri | recensuit | Arnoldus Hug | Editio minor stereotypa | Lipsiae | in aedibus B.G. Teubneri. MDCCCXCV.	1895
60.	13,47	Xenophontis | institutio Cyri | recensuit | Arnoldus Hug. | Editio minor stereotypa. | Lipsiae | in aedibus B.G. Teubneri MCM	1900
61.	13,48	Menandrea | ex papyris et membranis vetustissimis | edidit | Alfredus Koerte | Editio maior | Accedunt duae tabulae phototypicae | MCMX | Lipsiae | in aedibus B.G. Teubneri	1910
62.	13,49	Platon | Der Staat | der siebente Brief | Auswahl | Ernst Klett Verlag Stuttgart.	[4]1972
	14	**Latein**	
63.	14,1	M. Valerii | Martialis | Epigrammata | ad optimas editiones collata | praemittitur notitia literaria | studiis societatis Bipontinae | Editio accurata | Biponti | ex typographia societatis | CIƆIƆCCLXXXIV (2. Ex.)	1784
64.	14,2	Auli Gellii | Noctium at - | ticarum | libri | XIX | ex inclyta Basilea.	1519,
		dahinter: Macrobii | Aureli Theodosii viri | consularis in somni | um Scipionis Li- | bri duo: et | septe, | eiusdem libri Saturna | liorum. Hoch oratus sit lector, ut priusquam de nostra si | ve cura, sive incuria, pnuntiet, haec exemplaria di- | ligenter cum aliis conferat, ac tum quae quibus an- | teferenda sint, iudicet. | Apud sanctam Coloniam | Anno M. D. XX. I.	1521
		dahinter: M. Fabii Quin | tiliani oratatoriarum instituti | onum Lib. XII una cum Declamationibus eius | dem argutissimis, ad horrendae vetustatis exem- | plar repositis, diligenterque impressis. | Apud sanctam Coloniam	
65.	14,3	Auli Gellii noctium atticarum commentarii; Subscription: Basileae, apud An|dream Cartandrum.| Mense Septembri. | Anno MDXIX | Sumptu Lodovici | Hornken Bi|bliopolae.	1519/ 1516/ 1497
		dahinter: Bessarionis in calumniatorem Platonis libri quatuor; Subscription: Venetiis in Aedibus | Aldi, et Andreae | Soceri Mense | Septembri | MD XVI	
		dahinter: Drucke von Johann Bergmann von Olpe: u.a. Hexistichon des Sebastian Brant; Libellus de zelo christiane religionis veterum principum Germanorum von Lupold von Bebenburg	

Nr.	Best.	Titel	Jahr
66.	14,4	Ovid, versch. Werke, Titelblatt fehlt, handschr. vermerkt 1538	1538
67.	14,5	T. Livii Patavini | Latinae Historiae Principis De|cades tres cum dimidia, longe tamen | quam nuper emaculatiores, quod nunc demum ad vetera contulerimus exem|plaria, ubi quantum sit deprehensum mendorum, facile indicabunt doctissimae in | hunc autorem Beati Rhenani & Sigismundi Gelenij adiunctae Annotationes. | Addita est Chronologia Henrici Glareani, ab ipso recognita & aucta,cum ge|mino Indice, quorum alter, qui est orationum huius autoris, iam primum accessit.| Basileae in Officina Heruagiana | Anno M. D. XXXIX.| Cum privilegio Caesareo ad annos quinque.	1539
68.	14,6	Valerii | Maximi fa | ctorum dicto | rumque memorabilium Li | bri Novem | Praeterea Caii Titi | Probi, in decimum Librum huius operis, Epitome, &c. | Index Rerum & Verborum insignium | in eundem copiosus. Moguntiae, apud Iuonem Scchaffer. | Anno | MDXLVI	1546
69.	14,7	L. Coelii | Lactantii Fir- | miani Opera, quae qui- | dem extant omnia: | videli- cet | Institutionum divinarum Lib. VII | De ira dei lib I | de opificio dei Lib I. | Epitome Librorum D. Institutionum. | Phoenix. | carmen de dominica resurrectione. | Accesserunt | Xysti Betuleii Augusta - | ni pia ac erudita commen - | taria, | nunc primum in lucem | edita. | Cum gratia et privilegio Caes. Maiest. & Christia- | nis. Gallorum Regum | Basileae per Hen - | ricum Petri.	1563
70.	14,8	M. Accii | Plauti, | comici | omnium lepidissimi, gravissimi | atque elegantissimi, Comoedię(?) vigin- |ti; post Ioannis Sambuci di - |ligenentiam, cum veteribus &novis- |simis codicibus collatae, atque innu- | meris locis repurgatae, ver – bis, versibus suppletae. Variae lectiones, annotationesque, ne quid | in hac editione desiderari pos – set, seorsim commoditatis gra - |tia editae sunt. | Basileae, ex officina | Heruagiana, per Eusebium Episcopium, | Anno M.D.LXVIII.	1568
71.	14,9	M. T. Ciceronis | Epistolarum ad | Atticum, libri XVI. | Eiusdem epistolarum Ad Q. Fratrem, libri III. | Incerti auctoris epistola ad Octavium non est enim Ciceronis. | T. Pomponij Attici vita, per Cornelium Nepotem. | Ex emendatione D. Lambini. | Accesserunt emendationum rationes, & annotationes. | Lutetiae, | ex officina Iacobi Dupuys, sub samae | ritane insigni. CIↃ IↃ LXXIII | Cum privilegio Regis.	1573
72.	14,10	Ciceronis opera omnia. Titelblatt fehlt, im Zuge der Schenkung an das Gymnasium wurde der Einband 1761 erneuert. Hinten: Excudebat Guillelmus Laearius | I. Kalend. Febr. 1594.	1594
73.	14,11	C. Cornelii | Taciti | opera | quae exstant. | Iustus Lipsius postremum recensuit. | Additi commentarii aucti emendatique ab ultima manu. | Accessit C. Velleius Paterculus. | cum eijusdem Lipsi auctioribus notis. | Antverpiae, | ex Officina Plantiniana, | Apud Ioannem Moretum. | M. DC. VII. | Cum Privilegiis Caesareo & duorum Regum.	1607
74.	14,12	C. Plinii Caecilii | Secundi | Epistolae, | ex recensione | M. Jacobi Thomasii: | Qui multis inter se comparatis editionibus | textum emendavit; | variorum | partim integras, partim excerptas notas, | &in his hactenus ineditas | Casp. Barthii, | digessit, | suas addidit; | toti operi novam praefationem & prolegomena locupletata | praemisit. | Cum gratia et privilegio elect. Sax. | Lipsiae, Typis & Sumptibus Christiani Michaelis, | Prostant ap. Simonem Joh. Hübnerum Bibliop. Hall. M. DC. LXXV.	1675
75.	14,13	Caii | Suetonii | Tranquilli | opera quae exstant. | Carolus Patinus | Doctor Medicus Parisiensis, | Notis & Numismatibus illustravit, | suisque sumptibus edidit | Basileae | M DC LXXV.	1675

Nr.	Best.	Titel	Jahr
76.	14,14	Thomae Gatakeri | Opera | critica. | Dissertatio de N. instrumenti stylo. | Cinnus, sive adversaria miscellanea. | Adversaria miscellanea posthuma. | Marci Antonini | imperatoris | de | rebus suis libri XII | commentario perpetuo explicati. | Opuscula varia. | Omnia singularia cura recensita, ab infinitis typothetarum mendis expurgata, multorum, | Graece dictorum Latina interpratatione illustrata, & locupletissimis | accuratissimisque indicibus ornata. | Trajecti ad Rhenum, | Apud Franciscum Halmam, | Guilielmum vande Water, | Antonium Schouten. Bibliopolas. | MDCXCVIII.	1698
77.	14,15	Les comédies de Terence | traduites en | Francois | par Madame | Dancier | revues et corrigé'es | très exactement | par | Martin Deschner, | Maître en Philosophie. | A Halle, | anno MDCCXX.	1720
78.	14,16	D. Magni Ausonii | Burdigalensis | opera | ad optimas editiones collata | praemittitur | notitia literaria | studiis societatis Bipontinae | editio accurata | Biponti | ex typographia societatis CIƆIƆCCLXXXV	1735
79.	14,17	Cornelius Nepos | De vita | excellentium imperatorum | recte tandem | captui puerorum accomodatus, oder: | Deutliche und nach dem Begriff der Jugend | endlich recht eingerichtete | Erklärung des Cornelii Nepotis nebst einem | dreyfachen Register, accuraten Land-charten, und einem in specie dazu gehörigen Indice, wie auch einer nützlichen An- | weisung vor die Jugend, | Siebende Auflage,welche durchgehends mit großem Fleiß aus neue übersehen, von Fehlern gesäubert, und, was die Indices betrifft, | mercklich verbessert worden durch | Emanuel Sincerum. | Mit Röm. Kayserl. auch Königl. Polnis. Majest. Majest. und Chur | Fürstl. Sächsischem allergnädigsten privilegiis. | Augsburg, verlegts Mertz und May, 1738.	1738
80.	14,18	Joannis Antonii Vulpii | liber | de satyrae latinae | naturae & ratione, ejusque Scriptoribus qui supersunt, | Horatio, Persio, Juvenale: | Ubi eorum virtutes & vitia aequa lance perpenduntur; | tempora Juvenalis, contra veterum & recentiorum | errores, accurate notantur & stabiliuntur. | item | eijusdem Vulpii Paraphrasis perpetua & Commentarius uberrimus | in X. Satyram Juvenalis. | Patavii CIƆIƆCCXLIV. | Excudebat Josephus Cominus. | superiorum permissu	1744
81.	14,19	Novus | Linguae et Eruditionis | Romanae | Thesaurus | post | Ro. Stephani | et aliorum | nuper etiam in Anglia | eruditissimorum Hominum | Curas | digestus, locupletatus, emendatus | et | Georgio II | Defensori Fidei | et | Pacatori orbis | Bibliothecam Academiae Suae | Georgiae Augustae | quae Gottingae est | invisenti | devoti Animi Pietate oblatus | A.D. XXX. Iul. CIƆ IƆCC XXXXVIII. | A | Io. Matthia Gesnero | eloq. et Poes. P.P.O. et acad. Bibliothec. | cum Privil. Sacr. Caes. Maiest. ac Ser. Reg. Pol. et El Sax. | Lipsiae | Impensis Caesp. Fritschii viduae et Bernh. Chr. Breitkopfii | MDCCXLIX	1749
82.	14,20	Io. Matthi. Gesneri | novus | Linguae Latinae | Thesaurus. | Tom. III. L - P. (weitere Angaben wohl in Tom I)	1749
83.	14,21	Omnia ad gloriam dei. | Index Latinitatis | probatae ad Christoph. Cellarii | librum memorialem, | ut | ediscendi, recitandi, excerpendi | studiis inserviat, accomodatus. | Roedelheimae, | excudebat Carolus Reich, | illustrissimae Aulae Typographus, | A.R.S. MDCCLIIII	1754
84.	14,22	C. Cornelii | Taciti | opera | ex recensione | Io. Augusti Ernesti | Tomus secundus | Lipsiae | apud Weidmannii Haered. et Reichium | CIƆIƆCCLXXII	1772
85.	14,23	Publii Terentii | Afri | Comoediae sex | novissime recognitae | cum selecta varietate lectionum et perpetua | annotatione | accedit index Latinitatis cum interpretatione | studiis societatis Bipontinae | editio accurata | Biponti | ex typographia Ducali | CIƆIƆCCLXXIX	1779

Nr.	Best.	Titel	Jahr
86.	14,24	M. Accii | Plauti | comoediae | superstites viginti | ad optimas editiones collatae | accedit index rarioris et obsoletae Latinitatis | studiis societatis Bipontinae | Tomus secundus | Biponti | ex typographia Ducali CIↃIↃCCLXXIX (1. Ex.)	1779
87.	14,25	M. Accii | Plauti | comoediae | superstites viginti | ad optimas editiones collatae | accedit index rarioris et obsoletae Latinitatis | studiis societatis Bipontinae | editio accurata | Biponti | ex typographia Ducali CIↃIↃCCLXXIX (1. Ex.)	1779
88.	14,26	M. Accii | Plauti | comoediae | superstites viginti | ad optimas editiones collatae | accedit index rarioris et obsoletae | Latinitatis | studiis societatis Bipontinae | Tomi secundi | pars secunda | Biponti | ex typographia Ducali CIↃIↃCCLXXIX	1779
89.	14,27	M. Accii | Plauti | comoediae | superstites viginti | ad optimas editiones collatae | accedit index rarioris et obsoletae Latinitatis | studiis societatis Bipontinae | Tomus secundus | Biponti | ex typographia Ducali CIↃIↃCCLXXIX (2. Ex.)	1779
90.	14,28	M. Accii | Plauti | comoediae | superstites viginti | ad optimas editiones collatae | accedit index rarioris et obsoletae Latinitatis | studiis societatis Bipontinae | editio accurata | Biponti | ex typographia Ducali CIↃIↃCCLXXIX (2. Ex.)	1779
91.	14,29	M. Tullii | Ciceronis | opera | ad optimas editiones | collata | studiis societatis Bipontinae | Volumen decimum | Biponti | ex typographia societatis | CIↃIↃCCLXXXI (1. Ex)	1781
92.	14,30	Velleius Paterculus | novissime recognitus | emendatus et illustratus | praemittuntur Henrici Dodwelli | Annales Velleiani | studiis societatis Bipontinae | Editio accurata | Biponti apud Petrum Hallanzy | CIↃIↃCCLXXX (2. Ex)	1780
93.	14,31	Velleius Paterculus | novissime recognitus | emendatus et illustratus | praemittuntur Henrici Dodwelli | Annales Velleiani | studiis societatis Bipontinae | Editio accurata | Biponti apud Petrum Hallanzy | CIↃIↃCCLXXX (1. Ex)	1780
94.	14,32	Publii Terentii | Afri | Comoediae sex | novissime recognitae | cum selecta varietate lectionum et perpetua | annotatione | accedit index Latinitatis cum interpretatione | studiis societatis Bipontinae | Tomus secundus | Biponti | ex typographia Ducali | CIↃIↃCCLXXX	1780
95.	14,33	M. Tullii | Ciceronis | opera | ad optimas editiones | collata | studiis societatis Bipontinae | Volumen secundum | Biponti | ex typographia societatis | CIↃIↃCCLXXX	1780
96.	14,34	Sex. Aurelii | Propertii | Elegiarum | Libri IV | cum commentario perpetuo | Petri Burmanni Secundi | et multis doctorum notis ineditis. | Opus Burmanni morte interruptum | Laurentius Santenius, IC. | Absolvit | Trajecti ad Rhenum, | apud Barth Wild. | MDCCLXXX.	1780
97.	14,35	M. Accii | Plauti | comoediae | superstites viginti | ad optimas editiones collatae | accedit index rarioris et obsoletae | Latinitatis | studiis societatis Bipontinae | Tomi secundi | pars secunda | Biponti | ex typographia Ducali CIↃIↃCCLXXX	1780
98.	14,36	M. Tullii | Ciceronis | opera | ad optimas editiones collata | praemittitur vita ex Plutarchi Graeco | latine reddita | cum notitia literaria | accedunt indices | studiis societatis Bipontinae | Editio accurata | Biponti | ex typographia societatis | CIↃIↃCCLXXX	1780

Nr.	Best.	Titel	Jahr
99.	14,37	M. Tullii | Ciceronis | opera | ad optimas editiones | collata | studiis societatis Bipontinae | Volumen duodecimum | Biponti | ex typographia societatis | CIƆIƆCCLXXXI (2. Ex)	1781
100.	14,38	M. Tullii | Ciceronis | opera | ad optimas editiones | collata | studiis societatis Bipontinae | Volumen duodecimum | Biponti | ex typographia societatis | CIƆIƆCCLXXXI (1. Ex)	1781
101.	14,39	M. Tullii | Ciceronis | opera | ad optimas editiones | collata | studiis societatis Bipontinae | Volumen undecimum | Biponti | ex typographia societatis | CIƆIƆCCLXXXI (2. Ex)	1781
102.	14,40	M. Tullii | Ciceronis | opera | ad optimas editiones | collata | studiis societatis Bipontinae | Volumen undecimum | Biponti | ex typographia societatis | CIƆIƆCCLXXXI (1. Ex)	1781
103.	14,41	M. Tullii | Ciceronis | opera | ad optimas editiones | collata | studiis societatis Bipontinae | Volumen decimum | Biponti | ex typographia societatis | CIƆIƆCCLXXXI (2. Ex)	1781
104.	14,42	M. Tullii | Ciceronis | opera | ad optimas editiones | collata | studiis societatis Bipontinae | Volumen nonum | Biponti | ex typographia societatis | CIƆIƆCCLXXXI (2. Ex)	1781
105.	14,43	M. Tullii | Ciceronis | opera | ad optimas editiones | collata | studiis societatis Bipontinae | Volumen nonum | Biponti | ex typographia societatis | CIƆIƆCCLXXXI (1. Ex)	1781
106.	14,44	M. Tullii | Ciceronis | opera | ad optimas editiones | collata | studiis societatis Bipontinae | Volumen octavum | Biponti | ex typographia societatis | CIƆIƆCCLXXXI (2. Ex)	1781
107.	14,45	M. Tullii | Ciceronis | opera | ad optimas editiones | collata | studiis societatis Bipontinae | Volumen octavum | Biponti | ex typographia societatis | CIƆIƆCCLXXXI (1. Ex)	1781
108.	14,46	M. Tullii | Ciceronis | opera | ad optimas editiones | collata | studiis societatis Bipontinae | Volumen septimum | Biponti | ex typographia societatis | CIƆIƆCCLXXXI (2. Ex)	1781
109.	14,47	M. Tullii | Ciceronis | opera | ad optimas editiones | collata | studiis societatis Bipontinae | Volumen septimum | Biponti | ex typographia societatis | CIƆIƆCCLXXXI (1. Ex)	1781
110.	14,48	M. Tullii | Ciceronis | opera | ad optimas editiones | collata | studiis societatis Bipontinae | Volumen sextum | Biponti | ex typographia societatis | CIƆIƆCCLXXXI (2. Ex)	1781
111.	14,49	M. Tullii | Ciceronis | opera | ad optimas editiones | collata | studiis societatis Bipontinae | Volumen sextum | Biponti | ex typographia societatis | CIƆIƆCCLXXXI (1. Ex)	1781
112.	14,50	M. Tullii | Ciceronis | opera | ad optimas editiones | collata | studiis societatis Bipontinae | Volumen quintum | Biponti | ex typographia societatis | CIƆIƆCCLXXXI (2. Ex)	1781
113.	14,51	M. Tullii | Ciceronis | opera | ad optimas editiones | collata | studiis societatis Bipontinae | Volumen quintum | Biponti | ex typographia societatis | CIƆIƆCCLXXXI (1. Ex)	1781
114.	14,52	M. Tullii | Ciceronis | opera | ad optimas editiones | collata | studiis societatis Bipontinae | Volumen quartum | Biponti | ex typographia societatis | CIƆIƆCCLXXXI (2. Ex)	1781

Nr.	Best.	Titel	Jahr
115.	14,53	M. Tullii | Ciceronis | opera | ad optimas editiones | collata | studiis societatis Bipontinae | Volumen quartum | Biponti | ex typographia societatis | CIↃIↃCCLXXXI (1. Ex)	1781
116.	14,54	M. Tullii | Ciceronis | opera | ad optimas editiones | collata | studiis societatis Bipontinae | Volumen tertium | Biponti | ex typographia societatis | CIↃIↃCCLXXXI (2. Ex)	1781
117.	14,55	M. Tullii | Ciceronis | opera | ad optimas editiones | collata | studiis societatis Bipontinae | Volumen tertium | Biponti | ex typographia societatis | CIↃIↃCCLXXXI (1. Ex)	1781
118.	14,56	L. Annaei | Senecae | Philosophi | opera | ad optimas editiones collata | praemittitur notitia literaria | studiis societatis Bipontinae | Volumen tertium | Biponti | ex typographia societatis | CIↃIↃCCLXXXII	1782
119.	14,57	L. Annaei | Senecae | Philosophi | opera | ad optimas editiones collata | praemittitur notitia literaria | studiis societatis Bipontinae | Volumen quartum | Biponti | ex typographia societatis | CIↃIↃCCLXXXII	1782
120.	14,58	Titi | Lucretii Cari | De rerum natura | libri sex | ad optimas editiones collati | accedit varietas lectionis | cum indice rarioris et obsoletae Latinitatis | studiis societatis Bipontinae | editio accurata | Biponti | ex typographia societatis | CIↃIↃCCLXXXII	1782
121.	14,59	Cornelii Nepotis | Vitae | excellentium | imperatorum | ad optimas editiones collatae | praemittuntur vita A.G.I. Vossio scripta | et notitia literaria | accedunt indices | studiis societatis Bipontinae | Editio accurata | Biponti | ex typographia societatis | CIↃIↃCCLXXXII (2. Ex)	1782
122.	14,60	Cornelii Nepotis | Vitae | excellentium | imperatorum | ad optimas editiones collatae | praemittuntur vita A.G.I. Vossio scripta | et notitia literaria | accedunt indices | studiis societatis Bipontinae | Editio accurata | Biponti | ex typographia societatis | CIↃIↃCCLXXXII (1. Ex)	1782
123.	14,61	Publii Ovidii | Nasonis | opera | ad optimas editiones collata | praemittitur vita ab Aldo Pio Manutio collecta | cum notitia literaria | studiis societatis Bipontinae | Editio accurata | Biponti | ex typographia societatis | CIↃIↃCCLXXXIII (2. Ex.)	1782
124.	14,62	C. Iulii | Caesaris | opera | ad optimas editiones | collata | studiis societatis Bipontinae | Editio accurata | Biponti | ex typographia societatis | CIↃIↃCCLXXXII	1782
125.	14,63	Quinti | Curtii Rufi | de rebus gestis | Alexandri Magni | libri | cum supplementis I. Freinshemii | praemittitur notitia literaria | accedit index | studiis societatis Bipontinae | Volumen secundum | Biponti | ex typographia societatis | CIↃIↃCCLXXXII	1782
126.	14,64	Publii Ovidii | Nasonis | opera | ad optimas editiones collata | praemittitur vita ab Aldo Pio Manutio collecta | cum notitia literaria | studiis societatis Bipontinae | Editio accurata | Biponti | ex typographia societatis | CIↃIↃCCLXXXIII (1. Ex.)	1783
127.	14,65	Publii Ovidii | Nasonis | opera | ad optimas editiones collata | praemittitur vita ab Aldo Pio Manutio collecta | cum notitia literaria | studiis societatis Bipontinae | Volumen tertium | Biponti | ex typographia societatis | CIↃIↃCCLXXXIII (1. Ex.)	1783
128.	14,66	Caius Suetonius | Tranquillus | ad optimas editiones collatus | praemittitur | notitia literaria | accedit index | studiis societatis Bipontinae | Editio accurata | Biponti | ex typographia societatis | CIↃIↃCCLXXXIII (1. Ex.)	1783

Nr.	Best.	Titel	Jahr
129.	14,67	M. Annaei | Senecae | Rhetoris | opera | ad optimas editiones collata | studiis societatis Bipontinae | Editio accurata | Biponti | ex typographia societatis | CIↃIↃCCLXXXIII (1. Ex.)	1783
130.	14,68	Catullus | Tibullus | Propertius | cum Galli fragmentis | et pervigilio Veneris | praemittitur notitia literaria | studiis societatis Bipontinae | editio accurata | Biponti | ex typographia societatis | CIↃIↃCCLXXXIII (2. Ex.)	1783
131.	14,69	P. Virgilii Maronis | opera | accedit | M. Manilii | Astronomicon | cum notitia literaria | studiis societatis Bipontinae | Volumen secundum | Biponti | ex typographia societatis CIↃIↃCCLXXXIII	1783
132.	14,70	P. Virgilii Maronis | opera | accedit | M. Manilii | Astronomicon | cum notitia literaria | studiis societatis Bipontinae | Editio accurata | Biponti | ex typographia societatis CIↃIↃCCLXXXIII (1. Ex.)	1783
133.	14,71	Valerii Maximi | Dictorum factorumque | memorabilium | libri novem | ad optimas editiones collati | praemittitur notitia literaria | accedit index | studiis societatis Bipontinae. | Editio accurata | | Biponti | ex typographia societatis | CIↃIↃCCLXXXIII	1783
134.	14,72	Valerii Maximi | dictorum factorumque | memorabilium | libri novem | ad optimas editiones collati | praemittitur notitia literaria | accedit index | studiis societatis Bipontinae | editio accurata | Biponti | ex typographia societatis | CIↃIↃCCLXXXIII	1783
135.	14,73	L. Annaei Flori | Epitome | Rerum Romanarum | L. Ampelii | liber memorialis | praemittitur notitia literaria | studiis societatis Bipontinae | editio accurata | Biponti | ex typographia societatis | CIↃIↃCCLXXXIII (1. Ex.)	1783
136.	14,74	Catullus | Tibullus | Propertius | cum Galli fragmentis | et pervigilio Veneris | praemittitur notitia literaria | studiis societatis Bipontinae | editio accurata | Biponti | ex typographia societatis | CIↃIↃCCLXXXIII (1. Ex)	1783
137.	14,75	Marci Annaei | Lucani | Pharsalia | ejusdem ad Calpurnium Pisonem Poemation | praemittitur notitia literaria | studiis societatis Bipontinae | editio accurata | Biponti | ex typographia societatis CIↃIↃCCLXXXIII	1783
138.	14,76	Caii Plinii | Secundi | Historiae naturalis | libri XXXVII | ex recensione Joannis Harduini | praemittitur notitia literaria | accedit index | studiis societatis Bipontinae | editio accurata | Volumen secundum | Biponti | ex typographia societatis CIↃIↃCCLXXXIII	1783
139.	14,77	Caii Plinii | Secundi | Historiae naturalis | libri XXXVII | ex recensione Joannis Harduini | praemittitur notitia literaria | accedit index | studiis societatis Bipontinae | editio accurata | Biponti | ex typographia societatis CIↃIↃCCLXXXIII	1783
140.	14,78	Publii Ovidii | Nasonis | opera | ad optimas editiones collata | praemittitur vita ab Aldo Pio Manutio collecta | cum notitia literaria | studiis societatis Bipontinae | Volumen tertium | Biponti | ex typographia societatis | CIↃIↃCCLXXXIII (3. Ex.)	1783
141.	14,79	M. Annaei | Senecae | Rhetoris | opera | ad optimas editiones collata | studiis societatis Bipontinae | Editio accurata | Biponti | ex typographia societatis | CIↃIↃCCLXXXIII (2. Ex.)	1783
142.	14,80	Publii Ovidii | Nasonis | opera | ad optimas editiones collata | praemittitur vita ab Aldo Pio Manutio collecta | cum notitia literaria | studiis societatis Bipontinae | Volumen tertium | Biponti | ex typographia societatis | CIↃIↃCCLXXXIII (2. Ex.)	1783

Nr.	Best.	Titel	Jahr
143.	14,81	Publii Ovidii | Nasonis | opera | ad optimas editiones collata | praemittitur vita ab Aldo Pio Manutio collecta | cum notitia literaria | studiis societatis Bipontinae | Volumen secundum | Biponti | ex typographia societatis | CIƆIƆCCLXXXIII	1783
144.	14,82	P. Virgilii Maronis | opera | accedit | M. Manilii | Astronomicon | cum notitia literaria | studiis societatis Bipontinae | Editio accurata | Biponti | ex typographia societatis CIƆIƆCCLXXXIII (2. Ex.)	1783
145.	14,83	Caius Suetonius | Tranquillus | ad optimas editiones collatus | praemittitur | notitia literaria | accedit index | studiis societatis Bipontinae | Editio accurata | Biponti | ex typographia societatis | CIƆIƆCCLXXXIII (2. Ex.)	1783
146.	14,84	L. Annaei Flori | Epitome | Rerum Romanarum | L. Ampelii | liber memorialis | praemittitur notitia literaria | studiis societatis Bipontinae | editio accurata | Biponti | ex typographia societatis | CIƆIƆCCLXXXIII (2. Ex.)	1783
147.	14,85	Marci Annaei | Lucani | Pharsalia | ejusdem | ad Calpurnium Pisonem Poemation | praemittitur | notitia literaria | studiis societatis Bipontinae | Editio accurata | Biponti | ex typographia societatis | CIƆIƆCCLXXXIII (2. Ex)	1783
148.	14,86	Marci Annaei | Lucani | Pharsalia | ejusdem | ad Calpurnium Pisonem Poemation | praemittitur | notitia literaria | studiis societatis Bipontinae | Editio accurata | Biponti | ex typographia societatis | CIƆIƆCCLXXXIII (1. Ex)	1783
149.	14,87	Auli Gellii | Noctium | atticarum | libri XX | ad optimas editiones collati | praemittitur notitia literaria | accedunt indices | studiis societatis Bipontinae | Editio accurata | Biponti | ex typographia societatis | CIƆIƆCCLXXXIV (2. Ex)	1784
150.	14,88	Auli Gellii | Noctium | atticarum | libri XX | ad optimas editiones collati | praemittitur notitia literaria | accedunt indices | studiis societatis Bipontinae | Volumen secundum | Biponti | ex typographia societatis | CIƆIƆCCLXXXIV	1784
151.	14,89	Cl. Claudiani | opera | quae exstant | ad optimas editiones collata | praemittitur | notitia literaria | studiis societatis Bipontinae | Editio accurata | Biponti | ex typographia societatis | CIƆIƆCCLXXXIV	1784
152.	14,90	Marci Fabii | Quinctiliani | opera | ad optimas editiones | collata | studiis societatis Bipontinae | Volumen quartum | Biponti | ex typographia societatis | CIƆIƆCCLXXXIV	1784
153.	14,91	M. Valerii | Martialis | Epigrammata | ad optimas editiones | collata | studiis societatis Bipontinae | Volumen secundum | Biponti | ex typographia societatis | CIƆIƆCCLXXXIV	1784
154.	14,92	Marci Fabii | Quinctiliani | opera | ad optimas editiones collata | studiis societatis Bipontinae | Volumen secundum | Biponti | ex typographia societatis | CIƆIƆCCLXXXIV	1784
155.	14,93	Marci Fabii | Quinctiliani | opera | ad optimas editiones | collata | praemittitur | notitia literaria | studiis societatis Bipontinae | Editio accurata | Biponti | ex typographia societatis | CIƆIƆCCLXXXIV	1784
156.	14,94	M. Valerii | Martialis | Epigrammata | ad optimas editiones collata | praemittitur notitia literaria | studiis societatis Bipontinae | Editio accurata | Biponti | ex typographia societatis | CIƆIƆCCLXXXIV (1. Ex.)	1784

Nr.	Best.	Titel	Jahr
157.	14,95	Auli Gellii | Noctium | atticarum | libri XX | ad optimas editiones collati | praemittitur notitia literaria | accedunt indices | studiis societatis Bipontinae | Editio accurata | Biponti | ex typographia societatis | CIↃIↃCCLXXXIV (1. Ex)	1784
158.	14,96	Auli Gellii | Noctium | Atticarum | Libri XX | ad optimas editiones collati | praemittitur notitia literaria | accedunt indices | studiis societatis Bipontinae | Volumen secundum | Biponti | ex typographia societatis | CIↃIↃCCLXXXIV	1784
159.	14,97	T. Livii Patavini | Historiarum | libri | qui supersunt omnes | cum integris | Joannis Freinshemii | supplementis | Volumen secundum | Biponti | ex typographia societatis | CIↃIↃCCLXXXIV	1784
160.	14,98	T. Livii Patavini | Historiarum libri | qui supersunt omnes | cum integris | Jo. Freinshemii | supplementis | praemittitur vita | a Jacobo Philippo Tomasino conscripta | cum notitia litteraria | accedit index | studiis societatis Bipontinae | Editio accurata | Biponti | ex typographia societatis | CIↃIↃCCLXXXIV	1784
161.	14,99	Phaedri | Augusti Liberti | Fabulae Aesopiae | novissime recognitae et emendatae | Accedunt Publii Syri Sententiae | Aviani et Anonymi veteris | fabulae denuo castigatae | editio accurata | Biponti | ex typographia societatis CIↃIↃCCLXXXIV	1784
162.	14,100	Caii Plinii | Secundi | Historiae naturalis | libri XXXVII | ex recensione Joannis Harduini | praemittitur notitia literaria | accedit index | studiis societatis Bipontinae | volumen quintum | Biponti | ex typographia societatis CIↃIↃCCLXXXIV	1784
163.	14,101	Caii Plinii | Secundi | Historiae naturalis | libri XXXVII | ex recensione Joannis Harduini | praemittitur notitia literaria | accedit index | studiis societatis Bipontinae | volumen quartum | Biponti | ex typographia societatis CIↃIↃCCLXXXIV	1784
164.	14,102	Caji Silii Italici | Punicorum | libri septemdecim | ad optimas editiones collati | praemittitur | notitia literaria | studiis societatis Bipontinae | Editio accurata | Biponti | ex typographia societatis | CIↃIↃCCLXXXIV	1784
165.	14,103	Iustini | Historiae | Philippicae | ad optimas editiones collatae | praemittitur notitia literaria | accedit index | studiis societatis Bipontinae | Editio accurata | Biponti | ex typographia societatis | CIↃIↃCCLXXXIV	1784
166.	14,104	Auli Gellii | Noctium | atticarum | libri XX | ad optimas editiones collati | praemittitur notitia literaria | accedunt indices | studiis societatis Bipontinae | Editio accurata | Biponti | ex typographia societatis | CIↃIↃCCLXXXIV (3. Ex)	1784
167.	14,105	T. Livii Patavini | Historiarum | libri | qui supersunt omnes | cum integris | Joannis Freinshemii | supplementis | Volumen octavum | Biponti | ex typographia societatis | CIↃIↃCCLXXXV	1785
168.	14,106	T. Livii Patavini | Historiarum | libri | qui supersunt omnes | cum integris | Joannis Freinshemii | supplementis | Volumen septimum | Biponti | ex typographia societatis | CIↃIↃCCLXXXV	1785
169.	14,107	T. Livii Patavini | Historiarum | libri | qui supersunt omnes | cum integris | Joannis Freinshemii | supplementis | Volumen sextum | Biponti | ex typographia societatis | CIↃIↃCCLXXXV	1785
170.	14,108	T. Livii Patavini | Historiarum | libri | qui supersunt omnes | cum integris | Joannis Freinshemii | supplementis | Volumen quintum | Biponti | ex typographia societatis | CIↃIↃCCLXXXV	1785

Nr.	Best.	Titel	Jahr
171.	14,109	T. Livii Patavini | Historiarum | libri | qui supersunt omnes | cum integris | Joannis Freinshemii | supplementis | Volumen quartum | Biponti | ex typographia societatis | CIↃIↃCCLXXXV	1785
172.	14,110	T. Livii Patavini | Historiarum | libri | qui supersunt omnes | cum integris | Joannis Freinshemii | supplementis | Volumen tertium | Biponti | ex typographia societatis | CIↃIↃCCLXXXV	1785
173.	14,111	A. Persii Flacci | et | Dec. Jun. Juvenalis | Satirae | ad optimas editiones collatae | accedit Sulpiciae satira | C. Lucilii satirographorum principis fragmenta | editio accurata | Biponti | ex typographia societatis CIↃIↃCCLXXXV (1. Ex.)	1785
174.	14,112	A. Persii Flacci | et | Dec. Jun. Juvenalis | Satirae | ad optimas editiones collatae | accedit Sulpiciae satira | C. Lucilii satirographorum principis fragmenta | editio accurata | Biponti | ex typographia societatis CIↃIↃCCLXXXV (2. Ex)	1785
175.	14,113	T. Livii Patavini | Historiarum | libri | qui supersunt omnes | cum integris | Joannis Freinshemii | supplementis | Volumen duodecimum | Biponti | ex typographia societatis | CIↃIↃCCLXXXVI	1786
176.	14,114	T. Livii Patavini | Historiarum | libri | qui supersunt omnes | cum integris | Joannis Freinshemii | supplementis | Volumen nonum | Biponti | ex typographia societatis | CIↃIↃCCLXXXVI	1786
177.	14,115	T. Livii Patavini | Historiarum | libri | qui supersunt omnes | cum integris | Joannis Freinshemii | supplementis | Volumen decimum tertium | Index | Biponti | ex typographia societatis | CIↃIↃCCLXXXVI	1786
178.	14,116	T. Livii Patavini | Historiarum | libri | qui supersunt omnes | cum integris | Joannis Freinshemii | supplementis | Volumen decimum | Biponti | ex typographia societatis | CIↃIↃCCLXXXVI	1786
179.	14,117	T. Livii Patavini | Historiarum | libri | qui supersunt omnes | cum integris | Joannis Freinshemii | supplementis | Volumen undecimum | Biponti | ex typographia societatis | CIↃIↃCCLXXXVI	1786
180.	14,118	A. Corn. Celsi | de Medicina | libri | octo | ad optimas editiones | collati | praemittitur notitia literaria | studiis societatis Bipontinae | editio accurata | Biponti | ex typographia societatis | CIↃIↃCCLXXXVI	1786
181.	14,119	Scriptores rei rusticae | veteres Latini | e recensione Jo. Matth. Gesneri | cum ejusdem praef. et lexico rustico | volumen secundum | continens Columellam | praemittitur notitia literaria | studiis societatis Bipontinae | editio accurata | Biponti ex typographia societatis CIↃIↃCCLXXXVII	1787
182.	14,120	Scriptores rei rusticae | veteres Latini | e recensione Jo. Matth. Gesneri | cum ejusdem praef. et lexico rustico | volumen primum | continens Catonem et Varronem | praemittitur notitia literaria | studiis societatis Bipontinae | editio accurata | Biponti ex typographia societatis CIↃIↃCCLXXXVII	1787
183.	14,121	M. Tullii | Ciceronis | operum | Volumen decimum tertium | Io. Augusti Ernesti | Index Latinitatis | Philologico criticus | in | opera Ciceronis | auctior et emendatior | accedunt | graeca Ciceronis | necessariis observationibus | illustrata | Biponti | ex typographia societatis | CIↃIↃCCLXXXVII	1787
184.	14,122	Scriptores rei rusticae | veteres Latini | e recensione Jo. Matth. Gesneri | cum ejusdem praef. et lexico rustico | volumen tertium | continens Palladium et Vegetium | cum Gargilii Martialis fragmento et Auson. Popmae lib. de instrumento fundi | Biponti ex typographia societatis CIↃIↃCCLXXXVII	1787

Nr.	Best.	Titel	Jahr
185.	14,123	Lucii Apuleji | Madaurensis | Platonici Philosophi | Opera | ad optimas editiones collata | praemittitur notitia literaria | studiis societatis Bipontinae | Volumen secundum | Biponti | ex typographia societatis | CIↃIↃCCLXXXVIII	1788
186.	14,124	Sex. Julii Frontini | opera | ad optimas editiones | collata | praemittitur notitia literaria | studiis societatis Bipontinae | editio accurata | Biponti | ex typographia societatis CIↃIↃCCLXXXVIII	1788
187.	14,125	Scriptores | rei rusticae | veteres Latini | e recensione Jo. Matth. Gesneri | volumen quartum | Lexicon rusticum | Biponti ex typographia societatis CIↃIↃCCLXXXVIII	1788
188.	14,126	C. Plinii Caecilii | Secundi | Epistolae | et Panegyricus | accedunt alii panegyrici veteres | praemittitur notitia literaria | studiis societatis Bipontinae | volumen secundum Biponti | ex typographia societatis CIↃIↃCCLXXXIX (hinter den 2. Band wurde auch der erste gebunden)	1789
189.	14,127	Luciani | Dialogi deorum | cum | variante scriptura quum reliqua, | tum cod. Guelf., scholiis graecis, brevibus notis, argumentis et indice | in usum scholarum | edidit | Franciscus Volkmarus Fritzsche. | Praecedit epistola critica ad Friedemannum, | virum doctissmimum. | Lipsiae, apud C. F. H. Hartmannum. 1829.	1829
190.	14,128	Neue | Plautinische Excurse | Sprachgeschichtliche Untersuchungen | von Friedrich Ritschl. | Erstes Heft: | Auslautendes D im alten Latein | Leipzig, | Druck und Verlag von B. G. Teubner. | 1869.	1869
191.	14,129	M. Tullii Ciceronis | orationes pro M. Tullio, Pro. M. Fonteio, pro A. Caecina, de imperio Cn. Pompeii | (pro lege Manilia). | recognovit | C. F. W. Müller | Lipsiae | in aedibus B.G. Teubneri | MDCCCLXXXVI	1886
192.	14,130	Titi Livi | ab urbe condita | libri | iterum recognovit | Wilh. Weissenborn. | Partis I. Fasc. II. Lib. IV-VI. | Lipsiae | in aedibus B.G. Teubneri. | MDCCCLXXXIX	1889
193.	14,131	Kleines | lateinisch - deutsches und deutsch – lateinisches Handwörterbuch | von | K.E. Georges. | Lateinisch – Deutscher Teil. | Sechste verbesserte und vermehrte Auflage. | Leipzig | Hahnsche Verlagsbuchhandlung | 1890	1890
194.	14,132	M. Tullii Ciceronis | orationes pro P. Sulla, pro. A. Licinio Archia Poëta, pro L. Flacco. | recognovit | C. F. W. Müller. | Lipsiae | in aedibus B.G. Teubneri | MDCCCXC	1890
195.	14,133	Langenscheidtsche Bibliothek | sämtlicher | griechischen und römischen Klassiker | in neueren deutschen Musterübersetzungen | 109. Band: | Vellejus Paterculus Victor | Berlin und Stuttgart | 1855-1919 | Langenscheidtsche Verlagsbuchhandlung | Berlin – Schöneberg	1919
	15	**Deutsch**	
196.	15,1	Gesammelte Werke | des Grafen | August von Platen | In fünf Bänden | Erster Band. | Stuttgart und Tübingen. J. S. Gotta'scher Verlag. | 1843.	1843
197.	15,2	Gesammelte Werke | des Grafen | August von Platen | In fünf Bänden | Vierter Band. | Stuttgart und Tübingen. J. S. Gotta'scher Verlag. | 1843.	1843
198.	15,3	Vollständiges | Orthographisches Wörterbuch | der deutschen Sprache | mit etymologischen Angaben, kurzen Sacherläuterungen und | Verdeutschungen der Fremdwörter | von | Konrad Duden. | Nach den neuen amtlichen Regeln. | Vierte, umgearbeitete und vermehrte Auflage. | Siebenter Abdruck | Leipzig und Wien. | Bibliographisches Institut. | 1896.	1896

Nr.	Best.	Titel	Jahr
199.	15,4	Goethes Werke | Auswahl in sechzehn Bänden. | Mit einer biographischen Einleitung | von | Heinrich Stiehler. | Erster Band. Gedichte. Erster Teil | Berlin NO. 43 | Druck und Verlag von A. Weichert | Neue Königstraße 9.	Ende 19. Jhd
200.	15,5	Alexander Block | Die Stille blüht | Ausgewählt und übersetzt von | Johannes Guenther | München | Willi Weismannn Verlag	1947
201.	15,6	Goethe | West – östlicher Divan | Unter Mitwirkung von | Hans Heinrich Schaeder | herausgegeben und erläutert von | Ernst Beutler | Dieterich'sche Verlagsbuchhandlung | Inh. W. Klemm, Wiesbaden, 1948.	1948
202.	15,7	Stadtbücherei Saarbrücken | Goethe | Der Mensch, der Dichter, der Denker | Bücher von und über ihn | Die Goethe Literatur der Stadtbücherei | neu zusammengestellt aus Anlaß des 200. Geburtstages Goethes am 28.8. 1949	1949
203.	15,8	Geschichte | der | Autobiographie | von | Georg Misch | Erster Band | Das Altertum | erste Hälfte | Dritte stark vermehrte Auflage | 1949 | Verlag G. Schulte-Blumke, Frankfurt am Main.	1949
204.	15,9	Thomas Mann | ausgewählte Erzählungen | 1954 | S. Fischer Verlag	1954
205.	15,10	Heinrich Bauer | Kaiser Friedrich Barbarossa | Historischer Roman | Hoch-Verlag, Düsseldorf.	1954
206.	15,11	Christliche Dichter | der Gegenwart | Beiträge zur europäischen Literatur | Herausgegeben von Hermann Friedmann | und | Otto Mann | Heidelberg | Wolfgang Rothe Verlag	1955
207.	15,12	Heinrich Bauer | Florian Geyer | Historischer Roman | Hoch-Verlag, Düsseldorf. (1. Ex)	1956
208.	15,13	Emil Staiger | Goethe | 1786-1814 | Atlantis Verlag MCMLVI	1956
209.	15,14	Schiller | eine Bildbiographie | von Bernhard Zeller | Kindlers Klassische Bildbiographien, München, 1958.	1958
210.	15,15	Thomas Mann | Erzählungen | 1960 | S. Fischer Verlag, Oldenbourg.	1960
211.	15,16	Conrad Ferdinand Meyer | Gustav Adolfs Page | Angela Borgia | Novellen | Globus Verlag G.m.b.H. Berlin, Druck bei Hallberg & Büchting, Leipzig.	kA
212.	15,17	Kleists Werke | in drei Bänden | herausgegeben und mit einer Einleitung versehen | von | Bruno Markwardt | Erster Band | Kleists Leben und Schaffen | Dramen | Verlag von Philipp Reclam jun. | Leipzig	kA (20. Jhd)
213.	15,18	Otto Ludwig | Zwischen Himmel und Erde | Roman | Deutsche Buchgemeinschaft Berlin	o.A.
	16	**Neuere Sprachen**	
214.	16,1	Oeuvres | meslées, ou | Mélange curieux | Des meilleures Pièces attribuées | a Monsieur | de Saint- Evremond. Tome Sixiè'me. | A Londres, | chez Jacob Tonson, Libraire, à Grais- | Inn Gate | Et vendent chez les Libraires François, dans | le Strand. | MDCCXI.	1711
215.	16,2	Dicionario | Nuevo | de las lenguas, Española y Francesa; | El mas amplo y el mejor que a salido à luz hasta aora, en que se contiene | la explicacion del Espaňol en Francès, y del Francès en Espaňol, | en dos partes, | Con muchas Fráses y maneras de hablar particuláres, sacadas de | diferentes graves Autores Españoles, principalmente de | Covarrubias, de Saavedra de Quevedo, | de Gracian y de Solis. | Y los nombres de los Reynos, Provincias, Comàrcas, Ciudàdes, Villas, y Rios | del Mundo; los nombres de Bautismo de Hombres y Mugeres, y los de las | naciones; las Explicaciones de los libros de la sagrada Escritura, muchos | Refranes, y otras cosas muy curiosas de las Historias antiguas. | Por Don Francisco Sobrino, Maestro de la lengua | Espa-	1721

Nr.	Best.	Titel	Jahr
		ñola en la Corte de Brusselas. | Nueva edicion | Tomo primero. | En Brusselas, | En Casa de Francisco Foppens, Mercader de Libros. | M. DCC. XXI.	
216.	16,3	Dictionnaire | nouveau | des langues, | Françoise | et | Espagnole; | plus ample & plus exact, que tous ceux qui ont paru jusq' à present; | tiré des plus favans Auteurs Francois, pricipalement de | Furetiere, de Tachard, de Richelet, de | Danet, de Boyer, & du Dictionnaire de Trevoux. | Avec les noms des Roiaumes, des Provinces, des Contrées, des Villes, & des | Rievieres du Monde; les noms propres d' Hommes & de Femmes, & ceux des | Nationes; les Explications des Livres de la Bible, beaucoup de Prover- | bes, & autres choses fort curieuses des anciennes Histoires. | Par le Sieur François Sobrino, Maître de langue | Espagnole en la Cour de Brusselle. | Edition Nouvelle. | Tome Second. | A Brusselle, chez Francois Foppens, au Saint Esprit. M. DCC. XXI.	1721
217.	16,4	Principes | généraux et raisonnés | de la | Grammaire | françoise, | avec des Observations | sur lOrthographe, les Accents, la Ponctuation, | & la Prononciation: | et un Abrégé des Regles | de la Versification françoise, | Dédiés à Monseigneur | Le Duc de Chartres, | par M. Restaut, Avocat en Parlament; | & aux Conseils du Roi. | Troisième Edition corrigée & augmentée. | A Paris. | Chez Le Gras, Grand' Salle du Palais. | Prault, Pere, Quai de Gêvres, au Paradis. | Lottin, rue Saint Jacques, près de Saint Yves. Desaint, rue Saint Jean de Beauvais. | M. D. CC. XXXVII. Avec Approbation & Privilege du roi.	1737
218.	16,5	Peter Rondeau, Nouveau dictionnaire Français – Allemand, Basel 1739- 1740 2. Auflage	1739
219.	16,6	Neues | Deutsch – Französisches | Wörter – Buch, | Enthaltend | alle die bekanntesten und gemeinesten Wörter | Der | Teutschen Sprache, | der- selben eigentliche / verblümte / sprichwörtliche und scherzhafte | Redens – Arten / | Nebst vielen | Gelehrten - Kunst - und Handels – Wörtern. | Alles aus bewährten Schriften gezogen, und ehemals | heraus gegeben | Durch | Peter Rondeau | Nun aber | Aufs neue übersehen / von vielen Fehlern mit Fleiß gesäubert / | und um ein merckliches vermehrt | Durch | August Jo- hann Burtorff / | Pfarrer bey Elisabethen. | Mit Römisch Kayserlich und Königl. Catholischem allergnädigstem Privilegio. | Basel, druckts und verlegts Johann Conrad von Mechel sel. Wittib, 1740.	1740
220.	16,7	Dictionnaire | historique | et critique, | par Mr. Pierre Bayle. | Sixième édition, | revue, corrigée, et augmentée. | Avec la vie de l'auteur, | par Mr. Des Maizeaux. | Tome Premier. | A – B | A Basle, | Chez Jean Louis Brandmuller. | MDCCXLI	1741
221.	16,8	Dictionnaire | historique | et critique, | par Mr. Pierre Bayle. | Sixième édition, | revue, corrigée, et augmentée. | Avec la vie de l'auteur, | par Mr. Des Maizeaux. | Tome Troisième. | K – P | A Basle, | Chez Jean Louis Brandmuller. | MDCCXLI	1741
222.	16,9	Dictionnaire | historique | et critique, | par Mr. Pierre Bayle. | Sixième édition, | revue, corrigée, et augmentée. | Avec la vie de l'auteur, | par Mr. Des Maizeaux. | Tome Quatrième. | Q – Z | A Basle, | Chez Jean Louis Brandmuller. | MDCCXLI	1741
223.	16,10	Principes | généraux et raisonnés | de la | Grammaire | françoise, | avec des Observations | sur lOrthographe, les Accents, la Ponctuation, | & la Prononciation: | et un Abrégé des Regles | de la Versification françoise, | Dédiés à Monseigneur | Le Duc de Chartres, | par M. Restaut, Avocat au Parlement; | & aux Conseils du Roi. | Cinquième Edition revûé corrigée, & considérablement augmentée. | A Paris. | Chez Ph. N. Lottin, Imprimeur –	1750

Nr.	Best.	Titel	Jahr
		Libraire, rue | S. Jacques, proche de S. Yves, à la Vérité | M. D. CC L. | Avec Approbation & Privilege du roi.	
224.	16,11	Les | Géorgiques de Virgile, | traduction nouvelle | en vers françois, | Enrichies de Notes & de Figures; | Par M. Delille, Pofesseur en l' Université de Paris, au College de la Marche. | Troisieme Édition. A Paris, | Chez C. Bluet, Libraire, sur le Pont-Saint-Michel. | MDCC. LXX. Avec approbation, et privilege du Roi.	1770
225.	16,12	Cours normal d' histoire des écoles primaires | cours supérieur et complémentaire | Notions Sommaires | d'Histoire Générale | et révision de l'histoire de France. | Avec des résués, des questionnaires, un lexique | des tableaux synoptiques, de nombreuses cartes et gravures | et des renvois au cours des écoles normales | par | A. Amman & E.-C. Coutant | Dixième édition | Paris | Librairie classique Fernand Nathan | 18, rue de condé, 18 | 1899 | Tous droits réservés.	1899
226.	16,13	Nuovo | Dizionario | italiano – tedesco e tedesco - italiano | di | Giuseppe Rigutini, Accademico della Crusca, e Oscar Bulle, Dottore in Lettere, | Sesta Edizione | Volume Secundo | Tedesco - Italiano | Neues | italienisch - deutsches und deutsch-italienisches | Wörterbuch | von | Oscar Bulle, Doktor der Philosophie, und Giuseppe Rigutini, Mitglied der Akademie der Crusca | Sechste Ausgabe | Zweiter Band | deutsch - italienisch | 1920 | Ulrico Hoepli - Editore - Milano | Leipzig: Bernhard Tauchnitz	^{6}1920
227.	16,14	G. Guibillon | La | Littérature anglaise | par les Textes	1948
228.	16,15	Friedrich Gundolf | Shakespeare | sein Wesen und Werk | Zweiter Band | Verlag Helmut Küpper vormals Georg Bondi, 1949	^{2}1949
229.	16,16	Friedrich Gundolf | Shakespeare | sein Wesen und Werk | Erster Band | Verlag Helmut Küpper vormals Georg Bondi, 1949	^{2}1949
230.	16,17	François Rabelais, | Gargantua und Pantagruel | Herausgegeben, | mit Anmerkungen und einem Nachwort versehen | von Ludwig Schrader. | Textbearbeitung von Karl Pörnbacher. | Mit den 120 Holzschnitten der | „Songes Drolatiques de Pantagruel" von 1565, Erster Band.	1956
231.	16,18	François Rabelais, | Gargantua und Pantagruel | Herausgegeben, | mit Anmerkungen und einem Nachwort versehen | von Ludwig Schrader. | Textbearbeitung von Karl Pörnbacher. | Mit den 120 Holzschnitten der | „Songes Drolatiques de Pantagruel" von 1565, Erster Band.	20. Jh.
232.	16,19	François Rabelais, | Gargantua und Pantagruel | Herausgegeben, | mit Anmerkungen und einem Nachwort versehen | von Ludwig Schrader. | Textbearbeitung von Karl Pörnbacher. | Mit den 120 Holzschnitten der | „Songes Drolatiques de Pantagruel" von 1565, Zweiter Band.	20. Jh.
233.	16,20	Classiques Larousse | Fondés par Félix Guirand, Agégé des Lettres, dirigés par Léon Lejealle, Agrégé des Lettres | Corneille | Le Cid | tragi-comédie | avec une Notice biographique, une Notice historique | et littéraire, des Notes explicatives, des Jugements, | un Questionnaire et des Sujets de devoirs, | par L. Lejealle et J. Dubois | Agrégés de l'Université | Librairie Larousse | Paris VI | 13 à 21, rue Montparnasse, et boulevard Raspail, 114 | Succursale: 58, rue des Écoles (Sorbonne). (2. Ex)	20. Jh.
234.	16,21	Classiques Larousse | Fondés par Félix Guirand, Agégé des Lettres, dirigés par Léon Lejealle, Agrégé des Lettres | Corneille | Le Cid | tragi-comédie | avec une Notice biographique, une Notice historique | et littéraire, des Notes explicatives, des Jugements, | un Questionnaire et des Sujets de devoirs, |	20. Jh.

Nr.	Best.	Titel	Jahr
		par L. Lejealle et J. Dubois | Agrégés de l'Université | Librairie Larousse | Paris VI | 13 à 21, rue Montparnasse, et boulevard Raspail, 114 | Succursale: 58, rue des Écoles (Sorbonne). (1. Ex)	
235.	16,22	Classiques Larousse | Publiés sous la direction de | Félix Guirand | Agégé des Lettres, Professeur de Première au Lycée Condorcet | Corneille | Le Cid | tragi-comédie | avec une Notice biographique, une Notice historique | et littéraire, des Notes explicatives, des Jugements, | un Questionnaire et des Sujets de devoirs, | par | Fernand Duval | Agrégé des Lettres | Professeur au Lycée Condorcet | Librairie Larousse | Paris VI | 13 à 21, rue Montparnasse, et boulevard Raspail, 114 | Succursale: 58, rue des Écoles (Sorbonne).	20. Jh.
236.	16,23	Corneille | Le Cid (13. Ex)	20. Jh.
237.	16,24	Corneille | Le Cid (12. Ex)	20. Jh.
238.	16,25	Corneille | Le Cid (11. Ex)	20. Jh.
239.	16,26	Corneille | Le Cid (10. Ex)	20. Jh.
240.	16,27	Corneille | Le Cid (9. Ex)	20. Jh.
241.	16,28	Corneille | Le Cid (8. Ex)	20. Jh.
242.	16,29	Corneille | Le Cid (7. Ex)	20. Jh.
243.	16,30	Corneille | Le Cid (6. Ex)	20. Jh.
244.	16,31	Corneille | Le Cid (5. Ex)	20. Jh.
245.	16,32	Corneille | Le Cid (4. Ex)	20. Jh.
246.	16,33	Corneille | Le Cid (3. Ex)	20. Jh.
247.	16,34	Corneille | Le Cid (14. Ex.)	20. Jh.
	2	**Pädagogik**	
248.	2,1	Geschichte der Pädagogik. | Von | Dr. Wendelin, | Gymnasialdirektor in Saaz. | Kempten und München. | Verlag der Jos. Kösel'schen Buchhandlung. 1907.	1907
249.	2,2	Schule und Charakter. | Beiträge | zur Pädagogik des Gehorsams | und | zur Reform der Schuldisziplin | von | Dr. W. Foerster | Privatdozent für Philosophie und Moralpädagogik an der Universität | und am eidgenössischen Polytechnikum in Zürich | Zehnte, vermehrte Auflage | Zürich 1909. | Druck und Verlag von Schultheß & Co.	1909
250.	2,3	Gian Battista Vico | Vom Wesen und Weg | der geistigen Bildung | MCMIIIL | Verlag Helmut Küpper | Vormals Georg Bondi | Bodesberg	1947
	31	**Archäologie**	
	32	**Geschichte und Völkerkunde**	
251.	32,1	Joannis | Trithemij, | Spanheimensis, | et | postea Divi Jacobi apud Herbipolim Abbatis, | viri suo aevo doctissimi. | Tomus II. | Annalium Hirsaugiensium, | opus nunquam hactenus editum, & ab Eruditis | semper desideratum. | Complectens | Historiam Franciae et Germaniae, | gesta imperatorum, regum, principum, | episcoporum, abbatum, et illustrium | virorum. | Nunc primum in gratiam, & utilitatem Eruditorum è Manuscriptis | Bibliothecae Monasterii S. Galli publicae luci datum. | Cum licentia Superiorum. | Typis ejusdem Monasterij S. Galli, Anno MDCXC. | Excudebat Joannes Georgius Schlegel.	1690

Nr.	Best.	Titel	Jahr
252.	32,2	Joannis | Trithemij, | Spanheimensis, | et | postea Divi Jacobi apud Herbipolim Abbatis, | viri suo aevo doctissimi. | Tomus I. | Annalium Hirsaugiensium, | opus nunquam hactenus editum, & ab Eruditis | semper desideratum. | Complectens | Historiam Franciae et Germaniae, | gesta imperatorum, regum, principum, | episcoporum, abbatum, et illustrium | virorum. | Nunc primum in gratiam, & utilitatem Eruditorum è Manuscriptis | Bibliothecae Monasterii S. Galli publicae luci datum. | Cum licentia Superiorum. | Typis ejusdem Monasterij S. Galli, Anno MDCXC. | Excudebat Joannes Georgius Schlegel.	1690
253.	32,3	Alte Teutsche sowohl allgemein | als insonderheit | Elsassische und Straßburg Chronike / | von Jacob von Königshoven / Priestern | in Straßburg / von Anfang der Welt biß ins Jahr nach | Christ Geburth | MCCCLXXXVI | beschrieben. | Anjetzo zum ersten mal heraus | und mit | historischen Anmerkungen | in Druck gegeben | von | D. Johann Schiltern | Straßburg / verlegt und gedruckt durch Josias Städel M DC XC VIII	1698
254.	32,4	Historiae anglicae | libri XXXVI. | Autore | Polydoro Virgilio | Urbanitate | Accessit praeter alia nonulla series | Regum Angliae à primis initiis usque ad hanc aetatem; | Ex nova Editione | Antonii Thysii, J.C. | Lugduni Batavorum | Sumptibus Joannis Maire, | CIƆICCXLIX	1649
255.	32,5	Nassauische | Geschlechts-Tafel | des | Walramischen Stammes, | von | Graf Heinrich dem Reichen | bis auf die von ihm abstammende | in drey | fürstlichen Häusern | der | Saarbrückischen Linie | gegenwärtig blühende | Nachkomme, | Durch | Diplomata und andere Archivalische Documenta, | auch einige beygefügte Kupferstiche erläutert, bestättiget | und dem Publico mitgetheilet | von Johann Georg Hagelgans, | Fürstl. Nassau- Saarbrück- Usingischen Archiv- Rath. | Frankfurt und Leipzig, | bey Johann Friedrich Fleischer. | 1753.	1753
256.	32,6	Originum | Nassoicarum | Pars Altera | Diplomatica | additus est | Fasciculus Scriptorum | Histoicorum, Necrologiorum, | atque | inscriptionum sepulcralium | ad historiam Nassoicam | facientium | Wisbadae, Typis Jo. Schirmeri, Aulae et Regim. Typographi. | 1779. (3. Ex)	1779
257.	32,7	Originum | Nassoicarum | Pars Altera | Diplomatica | additus est | Fasciculus Scriptorum | Histoicorum, Necrologiorum, | atque | inscriptionum sepulcralium | ad historiam Nassoicam | facientium | Wisbadae, Typis Jo. Schirmeri, Aulae et Regim. Typographi. | 1779. (2. Ex)	1779
258.	32,8	(Kremer) Originum | Nassoicarum | Pars Altera | Diplomatica | additus est | Fasciculus Scriptorum | Histoicorum, Necrologiorum, | atque | inscriptionum sepulcralium | ad historiam Nassoicam | facientium | Wisbadae, Typis Jo. Schirmeri, Aulae et Regim. Typographi. | 1779. (1. Ex)	1779
259.	32,9	Entwurf einer Genealogischen Geschichte | des | Ottonischen Astes | des Salischen Geschlechtes | und des | aus demselben entsprungenen | Nassauischen Hauses | bis auf die in dem letzten vorgegegangene Theilung vom Jahr 1255. | Von Johann Martin Kremer, | Geheimen- und Gesamt- Rath der Fürstlich- Nassau- Saarbrückischen Linien, | der Kurfürstlich- Pfälzischen Akademie der Wissenschaften Mitglied. | Wiesbaden, gedruckt bey Johannes Schirmer, priviligierten Hof- und Kanzley- Buchdrucker, | 1779.	1779
260.	32,10	Considérations | sur les causes | de | la Grandeur | des Romains | et de | leur décadence. | Par M. de Montesquieu. Aux Deux-Ponts, | chez Sanson & Compagnie. | M.DCC. LXXXIV. (Tome septième)	1784
261.	32,11	Genealogische Geschichte | des alten Ardennischen Geschlechts | insbesondere | des | zu demselben gehörigen Hauses | der ehemaligen | Grafen zu Sarbrük | von | Johann Martin Kremer. | Frankfurt und Leipzig | in der Johann Georg Fleischerischen Buchhandlung 1785.	1785

Nr.	Best.	Titel	Jahr
262.	32,12	Römische Geschichte | von | B.G. Niebuhr | Mitglied der K. Akademie der Wissenschaften zu Berlin. | Erster Theil. | Dritte, vermehrte und verbesserte, Ausgabe. | Berlin, im Verlag von B. Reimer. | 1828.	1828
263.	32,13	Römische Geschichte | von | B.G. Niebuhr | Mitglied der K. Akademie der Wissenschaften zu Berlin. | Zweyter Theil. | Zweyte, völlig umgearbeitete, Ausgabe. | Berlin, im Verlag von B. Reimer. | 1830.	[2]1830
264.	32,14	Geschichte Roms | in seinem Uebergange | von | der republikanischen zur monarchischen Verfassung, oder | Pompejus, Caesar, Cicero | und ihre Zeitgenossen. | Nach Geschlechtern | und mit genealogischen Tabellen. | Von | W. Drumann, | Professor der Geschichte zu Königsberg. | Erster Theil | Koenigsberg 1834. | Im Verlage der Gebrüder Bornträger.	1834
265.	32,15	Geschichte Roms | in seinem Uebergange | von | der republikanischen zur monarchischen Verfassung, oder | Pompejus, Caesar, Cicero | und ihre Zeitgenossen. | Nach Geschlechtern | und mit genealogischen Tabellen. | Von | W. Drumann, | Professor der Geschichte zu Königsberg. | Dritter Theil. | Koenigsberg 1837. | Im Verlage der Gebrüder Bornträger.	1837
266.	32,16	Geschichte Roms | in seinem Uebergange | von | der republikanischen zur monarchischen Verfassung, oder | Pompejus, Caesar, Cicero | und ihre Zeitgenossen. | Nach Geschlechtern | und mit genealogischen Tabellen. | Von | W. Drumann, | Professor der Geschichte zu Königsberg. | Sechster und letzter Band. | Koenigsberg 1844. | Im Verlage der Gebrüder Bornträger. | London bei D. Nutt, 158 Fleet street, | Paris bei Dr. A. Franck (sonst Brockhaus und Avenarius). | Rue Richelieu No. 69.	1844
267.	32,17	Caesaris Augusto | Index rerum a se gestarum | sive | Monumentum ancyranum | ex reliquiis graecae interpretationis | restituit | Ioannes Franzius | Commentario perpetuo instruxit | A. W. Zumptius | Berolini | ex libraria G. Reimeri | MDCCCXLV.	1845
268.	32,18	Universalhistorie (Einband u. Titelblatt fehlen, österr. Kayser stark behandelt)	nach 1749
269.	32,19	Leben und Reden | Sir Robert Peel's. | Ein Beitrag zur Geschichte, constitutionellen Entwicklung und Politik | Englands | wärend der vierziger Jahre (1810-1850). | Von | Heinrich Künzel. | Zweiter Band: | Die Reden von Sir Robert Peel's. | Braunschweig, Druck und Verlag von Georg Westermann. 1851.	1851
270.	32,20	Der Ursprung des Siebenjährigen Krieges von Leopold von Ranke. Leipzig, Verlag von Duncker & Humblot 1871.	1871
271.	32,21	Roms | Kampf um die Weltherrschaft. | Eine kirchengeschichtliche Studie | von | Hans Schubert. | Halle 1888. | Verein für Reformationsgeschichte	1888
272.	32,22	Sammlung Göschen | Quellenkunde | der deutschen Geschichte | von | Dr. Karl Jacob | Professor an der Universität Tübingen | Erster Band | Leipzig | G.J. Göschen'sche Verlagshandlung 1906.	1906
273.	32,23	Die Kultur der Renaissance in Itallien | Ein Versuch | von | Jacob Burckhardt | Zehnte Auflage | von | Ludwig Geiger | Erster Band | Leipzig, Verlag von E. U. Seemann | 1908.	[10]1908
274.	32,24	Weltgeschichte der Neuzeit | Von | Dietrich Schäfer | Dritte Auflage | Zweiter Band | Vom Ende des Siebenjährigen Krieges bis zur Gegenwart, Berlin 1908 | Ernst Siegfried Mittler und Sohn, Königliche Hofbuchhandlung | Kochstraße 68 – 71.	[3]1908

Nr.	Best.	Titel	Jahr
275.	32,25	Weltgeschichte der Neuzeit | Von | Dietrich Schäfer | Dritte Auflage | Erster Band | Von der Reformations – und Entdeckungszeit bis zum Siebenjährigen Kriege, Berlin 1908 | Ernst Siegfried Mittler und Sohn, Königliche Hofbuchhandlung | Kochstraße 68 – 71.	[3]1908
276.	32,26	Das Volk steht auf, | der Sturm bricht los! | Geschichte der Freiheitskriege | in den Jahren 1812 - 1815 | von | Theodor Rehtwisch | Mit zahlreichen Abbildungen und zeitgenössischen Gemälden, Stichen | Lithographien, Karikaturen und Urkunden im Text und auf Tafeln | Dritter Band | Mit 215 Abbildungen und 7 Beilagen | Leipzig | Verlag von Georg Wigand | 1910.	1910
277.	32,27	Gebhardts Handbuch | der Deutschen Geschichte | In Verbindung mit D. Hoffmann et alii | völlig neu bearbeitet herausgegeben von Aloys Meister | Sechste Auflage | Erster Band: Von der Urzeit bis zur Reformation | Union Deutsche Verlagsgesellschaft, Stuttgart, Berlin, Leipzig | 1922.	1922
278.	32,28	Gebhardts Handbuch | der Deutschen Geschichte | In Verbindung mit | D. Hoffmann/ Fr. Cramer / W. Schultze | /W. Levion et alii. | völlig neu bearbeitet herausgegeben von Aloys Meister | Sechste Auflage | Zweiter Band: | Von der Reformation bis zum | Abschluß der deutschen Bundesakte (1815) | Union Deutsche Verlagsgesellschaft Stuttgart, Berlin, Leipzig | 1923.	[6]1923
279.	32,29	Gebhardts Handbuch | der Deutschen Geschichte | In Verbindung mit | D. Hoffmann/ Fr. Cramer / W. Schultze | / W. Levison et alii. | völlig neu bearbeitet herausgegeben von Aloys Meister | Sechste Auflage | Dritter Band: | Vom Abschluß der deutschen Bundesakte (1815) bis zum Ende des Weltkriegs | Nachtrag: Die Verfassung der Deutschen Republik | Union Deutsche Verlagsgesellschaft Stuttgart, Berlin, Leipzig | 1923.	1923
280.	32,30	Völkerkunde | von | Max Schmidt | Dr. iur. et phil. | Professor an der Berliner Universität | Mit 80 Tafeln, | 6 Völkerkarten und schematischen Abbildungen im Text. Im Verlag Ullstein / Berlin.	1924
281.	32,31	Münchener Beiträge | zur Papyrusforschung und antiken Rechtsgeschichte | herausgegeben von Leopold Wenger und Walter Otto | Einundzwanzigstes Heft | Zur Rechtsprechung im | Principat des Augustus | Historische Beiträge | von | Hans Volkmann | Dr. phil., Privatdozent an der Universität Marburg | C.H. Beck'sche Verlagbuchhandlung | München MCMXXXV	1935
282.	32,32	Carl J. Burckhardt | Richelieu | Der Aufstieg zur Macht | MCMXXXV | Georg D. W. Callwey / München.	1935
283.	32,33	Michael Rostovtzeff | Geschichte der Alten Welt | Deutsch von Hans Heinrich Schaeder | Erster Band | Der Orient und | Griechenland | mit 21 Abbildungen und 3 Karten | in der | Dietrich'schen Verlagsbuchhandlung | Wiesbaden, 1941.	1941
284.	32,34	Kaj Birket-Smith | Geschichte der Kultur | Eine allgemeine Ethnologie | Orell Füssli Verlag, Zürich, 1941.	[3]1941
285.	32,35	Michael Rostovtzeff | Geschichte der Alten Welt | Deutsch von Hans Heinrich Schaeder | Zweiter Band | Rom | mit 21 Abbildungen und 2 Karten | in der | Dietrich'schen Verlagsbuchhandlung | Wiesbaden, 1942.	1942
286.	32,36	Von den Ruinen Deutschlands. | Ein Aufruf zur geschichtlichen Selbstbesinnung | von | F.A. Kramer | Historisch – Politischer – Verlag – Koblenz	Vorwort 1945
287.	32,37	George Macaulay Trevelyan | Geschichte Englands | 1. Band | bis zum Jahre 1603 | 3. Auflage 1947 | Leibnitz Verlag | bisher R. Oldenbourg Verlag.	[2]1947
288.	32,38	Hans Erich Stier | Die geistigen Grundlagen | der | abendländischen Kultur | C. Bertelsmann Verlag Gütersloh.	1947

Nr.	Best.	Titel	Jahr
289.	32,39	Kulturgeschichte | der Neuzeit | Die Krisis der europäischen Seele | von der schwarzen Pest | bis zum Ersten Weltkrieg | von | Egon Friedell | Erster Band | Einleitung / Renaissance und | Reformation | C. H. Beck'sche Verlagsbuchhandlung München.	1947
290.	32,40	Paul Distelbarth | Franzosen und Deutsche | Bauern und Krieger | Sonderausgabe | mit Genehmigung des Rowohlt - Verlags | Verlag Gerd Hatje Calw | 1947.	1947
291.	32,41	Kultur und Politik | Eine Schriftenreihe | Herausgegeben | vom Bayerischen Staatsministerium für Unterricht und Kultus | Heft 9 | Geheimrat Prof. Dr. Karl Vossler | Gedenkrede | für die Opfer an der Universität München | Richard-Pflaum-Verlag München | 1947	1947
292.	32,42	Lehrbuch der Geschichte | Gesamtleitung: Dr. Fritz Karsen | Das europäische | Staatensystem | (1848-1890) | Von | Dr. Hugo | Bieber | 1947 | Lehrmittel-Verlag Offenburg / Mainz | Bermann- Fischer Verlag Stockholm	1947
293.	32,43	Jakob Burckhardt | Griechische Kultur | Mit 42 Handzeichnungen | aus griechischer Kunst | nach alten Kupfern | Safari-Verlag / Berlin.	1947
294.	32,44	George Macaulay Trevelyan | Geschichte Englands | 2. Band | von 1603 bis 1918 | 3. Auflage 1947 | Leibnitz Verlag | bisher R. Oldenbourg Verlag.	1947
295.	32,45	Lehrbuch der Geschichte | Gesamtleitung: | Dr. Fritz Karsen | Das europäische Staatensytem | (1848-1890) | Von | Dr. Hugo Bieber | 1947 | Lehrmittel-Verlag | Offenburg / Mainz | Bermann- Fischer Verlag Stockholm. (1. Ex.)	1947
296.	32,46	Lehrbuch der Geschichte | Gesamtleitung: | Dr. Fritz Karsen | Das europäische Staatensytem | (1848-1890) | Von | Dr. Hugo Bieber | 1947 | Lehrmittel-Verlag | Offenburg / Mainz | Bermann- Fischer Verlag Stockholm. (2. Ex.)	1947
297.	32,47	Kulturgeschichte der | römischen Kaiserzeit | von | Ulrich Kahrstedt | mit 132 Abbildungen | F. Bruckmann | Verlag München.	1949
298.	32,48	Große Geschichtsdenker | ein Zyklus Tübinger Vorlesungen | von Karl August Fink et alii. | Herausgegeben von Rudolf Stadelmann | MCMXLIX | Rainer Wunderlich Verlag Hermann Leins | Tübingen und Stuttgart.	1949
299.	32,49	Deutsche | Geschichte | im Überblick | dargestellt in Zeitabschnitten | Unter Mitwirkung | zahlreicher | Fachgelehrter | herausgegeben von Peter Rassow. Ein Handbuch | 1. Lieferung | (Bogen 1-14) umfasst die Zeit bis etwa 1350 n. Chr. |J.B. Metzlersche Verlagsbuchhandlung Stuttgart.	Anfang 1950er
300.	32,50	Walter Rehm | Griechentum und Goethezeit | Geschichte eines Glaubens | Mit sechs Bildtafeln | Dritte Auflage | 1952 | A. Franck AG. Verlag Bern.	1952
301.	32,51	Deutschland- Frankreich | Europa | Die deutsch- französische Verständigung | und der Geschichtsunterricht | Im Auftrage | des internationalen Schulbuchinstituts | Herausgegeben | von Professor Dr. Georg Eckert | und Dr. Ernst Schüddekopf | 1953 | Verlag für Kunst und Wissenschaft Baden-Baden.	1953
302.	32,52	Biographisches Wörterbuch | zur Deutschen Geschichte | von | Hellmuth Rössler und Günther Franz | unter Mitarbeit von | Willy Hoppe | München 1953 | Verlag von R. Oldenbourg.	1953
303.	32,53	Größe und Tragik | des christlichen Europa | Europäische Gestalten und Kräfte der Deutschen Geschichte vom | Spätmittelalter bis zur Gegenwart | von Hellmuth Rössler | Verlag Moritz Diesterweg | Frankfurt am Main | Berlin | Bonn.	1955
304.	32,54	Heinrich Bauer | Florian Geyer | Historischer Roman | Hoch-Verlag, Düsseldorf. (2. Ex.)	1956

Nr.	Best.	Titel	Jahr
305.	32,55	Emanuel Stickelberger | Der Reiter | auf dem fahlen Pferd | Ein Buch vom Mongolen Dschinggis – Khan und seinem abendländischen Gegenspieler | J.F. Steinkopf Verlag Stuttgart, 1956	1956
306.	32,56	Die Ostgebiete | des Deutschen Reiches | Im Auftrage des Johann Gottfried Herder - Forschungsrates | herausgegeben von | Gotthold Rhode | Vierte verbesserte Auflage | 1957 | Holzner Verlag Würzburg.	1957
307.	32,57	Rainer Slotta | Einführung | in die | Industriearchäologie | 1982 | Wissenschaftliche Buchgesellschaft | Darmstadt.	1982
	33	**Kunstgeschichte**	
308.	33,1	Die Kultur der Renaissance in Itallien | Ein Versuch | von | Jacob Burckhardt | Zehnte Auflage | von | Ludwig Geiger | Erster Band | Leipzig, Verlag von E. U. Seemann | 1908.	[10]1908
309.	33,2	Bilderhefte | zur | Kunst- und Kulturgeschichte | des Altertums | herausgegeben | von Dr. Hans Schaal | Heft II | Bronzegerät des Altertums | von | Prof. Dr. K. A. Neugebauer | Bielefeld und Leipzig 1927 | Verlag von Velhagen & Klasing.	1927
310.	33,3	Deutsche Sammlung | Reihe: Kunstgeschichte, 2. Band | Deutsche Ausgrabungen | auf | deutschem Boden | von | Dr. W. Petzsch | mit 4 Abbildungen im Text | und 6 Tafeln | Verlag Dr. Karl Moninger, Karlsruhe in. B.	1933
311.	33,4	Kunst der Naturvölker | Sammlung „Das Wesentliche" | Text von Claude Roy, übersetzt von Wolfgang Sauré. | 1957 Robert Delpire, Paris, | Verlag M. DuMont Schauberg, Köln 1959.	1959
312.	33,5	Barbara Gehrts | Von der Romantik bis Picasso | Tausend Jahre europäische Kunst | in Geschichte und Dokumenten, Würzburg 1968.	1968
	34	**Architektur**	
313.	34,1	Leonhard Christoph Sturms | Architectura militaris | hypothetico – eclectica, | oder | Gründliche Anleitung | zu der | Kriegs – Baukunst, | aus denen Hypothesibus und Erfindungen | derer meinsten und besten | Ingenieurs | dargestellet | Nürnberg | Verlegts Peter Conrad Monath 1719.	1719
	36	**Rechtskunde**	
314.	36,1	Iusti Lipsi | opera, | quae velut in partes ante sparsa, | nunc in certas classes digesta; at - | que in gratiam & utilitatem le – gentium, in novum corpus reda - | cta, & II. Tomis comprehensa: | Quorum operum seriem & or - | dinem, ad Lectorem Epistolam | subsequens Pagina exhibebit. | Accurate inspectionis & Novae formae | Editio: nec non ad mentem Autoris | typosque, Figurarum elegan - | tia omni perp? | Cum privilegio Regis | Lugduni | apud Horatium Cardon | MDCXIII	1613
315.	36,2	Caroli Dufresne, domini | du Cange | Regi à Consiliis, & Franciae apud | Ambianos Quaestoris, | Glossarium | ad Scriptores | mediae & infimae | Latinitatis, in quo | Latina Vocabula novatae significationis, aut | usus rarioris, Barbara & Exotica explicantur, eorum | Notiones & Originationes reteguntur: | Complures aevi medii Ritus & Mores, Legum & Consue - | tudinum municipalium, & Jurisprudentia recentioris Formula, | & obsoleta voces: | Utriusq; Ordinis, Ecclesiastici & Laici, Dignitates & Offii - | cia, & quamplurima alia observatione digna recensentur, | enucleantur, illustrantur. | E libris editis, ineditis, aliisque monumetis cum | publicis, tum privatis. | Accedit Dissertatio de Imperatorum Constantinopolitanorum, | seu de inferioris aevi, vel Imperii, uti vocant, | Numismatibus | Francofurti ad Moenum, | impensis Johannis Davidis Zunneri, | typis Balthasaris Christophori Wustii | MDC LXXXI	1681

Nr.	Best.	Titel	Jahr
316.	36,3	D. Nicolai Hieronymi Gundlings, | weiland königlich- preussischen Geheimden und Consistorial- Raths, | wie auch Professoris Publici Ordinarii, zu Halle, | Erläuterung der Gueldenen Bulle, | oder | gründlicher | Diskours | über die | Auream Bullam Kaysers Caroli IV. | Seiner Vortrefflichkeit und Nutzens wegen, | nebst dem Werte besagter Bulle selbst, | wie auch | mit Marginalien und einem zulänglichen Register | zum Druck befördert. | Frankfurt und Leipzig, | Verlegts Wolfgang Ludwig Spring, Buchhändler | zu Franckfurt am Mayn, 1744.	1744
317.	36,4	Johann Peter Ludewigs | Ihro Königlichen Majestät in Preussen geheimden Raths, und | Regierungs- Raths im Herzogthum Magdeburg, wie auch Professoris | Juris und Histor. auf der Friedrichs-Universität | vollständige | Erläuterung | der | Güldenen Bulle, | in welcher | viele Dinge aus dem alten Teutschen Staat | entdecket, verschiedene wichtige Meynungen mit andern | Gründen besetzt, und eine ziemliche Anzahl von bitzero unbekannten Wahrheiten an das Licht gegeben werden. | Zweyter Theil | Zehnte Auflage. | Mit Röm. Kayserlichem, wie auch Königlich-Polnisch- und Ehrfürstlich- Sächsischem Privilegio. | Franckfurt und Leipzig, | in Verlag bey Daniel Christian Hechtel. M D CC LII.	1752
318.	36,5	Münchener Beiträge | zur Papyrusforschung und | antiken Rechtsgeschichte | Veröffentlichungen des Instituts für Papyrusforschung | an der Universität München | herausgegeben von Leopold Wenger und Walter Otto | Zehntes Heft | Der römische Ritterstand | ein Beitrag zur Sozial- und Personengeschichte | des römischen Reiches | Von | Dr. Arthur Stein | ord. Professor an der deutschen Universität in Prag | C.H. Beck'sche Verlagbuchhandlung | München 1927.	1927
319.	36,6	Staat und Kirche | nach modernem Verfassungsrecht | Von | Dr. phil. Dr. jur. Hans Rieder | Regierungsrat in Berlin | Berlin W8 / Karl Heymanns Verlag / 1928.	1928
320.	36,7	Buch ohne Titelblatt, antike Gesetzestexte	Ende 19. Jhd
	37	**Landwirtschaft und Volkswirtschaft**	
321.	37,1	Die Untersuchung | landwirtschaftlich und gewerblich | wichtiger Stoffe. Praktisches Handbuch | von | Dr. J. König, | Geh. Reg-Rat, o. Prof. an der Westfälischen Wilhelms- Universität in Münster i.W. Vierte, neubearbeitete Auflage. | Mit 426 Textabbildungen. Berlin. | Verlagsbuchhandlung Paul Parey. | SW, Hedemannstrasse 10 | 1911.	1911
322.	37,2	100 Jahre Industrie- und Handelskammer des Saarlandes | Wirtschaft zwischen den Grenzen | Herausgegeben von der Industrie- und Handelskammer des Saarlandes | anläßlich ihres 100jährigen Bestehens 1963/64.	1963/64
	41	**Mathematik**	
323.	41,1	Euclidis | elementorum | sex | libri priores | Magnam partem novis demonstrationibus | adornati | opera & studio | Henrici Coetsii. | Lugduni Batavorum, | Apud Danielem à Gaesbeek, MDCXCII.	1692
324.	41,2	Traité | Analytique | des | Sections conique | et de leur usage | pour la resolution des équations | dans les Problêmes tant déterminez qu' indéterminez) | Ouvrage posthume | De M. Le Marquis de l' Hospital, Academicien | Honoraire de l'Academie Royale des Sciences. | A Paris, | Chez Montalant, Quay des Augustins, à la Ville de Montpellier. | M. DCC. XX | Avec privilege du Roi.	1720

Nr.	Best.	Titel	Jahr
325.	41,3	Des Reichs- Frei und Edlen Herrn | von Wolff | vernünftige Gedancken | von der nützlichen Erlernung und | Anwendung | der Mathematischen Wissenschaften | insonderheit wie dadurch | Der Verstand zu allen | Verrichtungen | vollkommener zu machen | und zu einer | gewissen Erkenntniß | auch ausser der Mathematik... (unkenntlich) | aus dem Lateinischen von Wolf Balthasar Adolph von Steinwehr, | Halle im Magdeburgischen | zu finden in der Rengerischen Buchhandlung. | 1747	1747
326.	41,4	Johann Georg Büsch | Professor in Hamburg | Versuch einer Mathematik | zum Nutzen und Vergnügen | des bürgerlichen Lebens, | welcher das | Nutzbarste aus der abstracten Mathematik | und | eine practische Mechanik enthält. | Zweyte verbesserte Ausgabe. | mit 18 Kupfern | Hamburg, im Verlag des Verfassers und zu Leipzig in Comis | sion bey Carl Ernst Bohn. 1776.	[2]1776
327.	41,5	Aufgaben zur Differential- und Integralrechnung. | nebst den Resultaten und den zur Lösung nöthigen theoretischen Erläuterungen. | Von Dr. H. Dölp, | weiland Professor am Polytechnikum zu Darmstadt. | Vierte Auflage. | Giessen, 1884. J. Ricker' sche Buchhandlung.	1884
328.	41,6	Grundriss | der | Differential- und Integral-Rechnung. | I. Theil: Differential-Rechnung. | Von Dr. Ludwig Kiepert, | Professor der Mathematik an der technischen Hochschule zu Hannover. | Siebente vollständig umgearbeitete und vermehrte Auflage des gleichnamigen Leitfadens von | weil. Dr. Max Stegmann. Mit 160 Figuren im Texte. | Hannover 1895. | Helwing'sche Verlagsbuchhandlung.	[7]1895
329.	41,7	Die | Elementar - Arithmetik | und deren Anwendung. | Ein Lehr- und Übungsbuch | für den | Rechenunterricht an höheren Lehranstalten | von | J.P. Schmidt, | Geh. Regierungs- und Schulrat a.D. | Zehnte Auflage. Trier, 1899. Jacob Lintz, Verlagsbuchhandlung.	[10]1899
330.	41,8	Die Elemente | der | Analytischen Geometrie. | Zum Gebrauche an höheren Lehranstalten | sowie zum Selbststudium. | Mit zahlreichen Übungsbeispielen. | Zweiter Teil. | Die analytische Geometrie des Raumes. | Von | Dr. Ferdinand Rudio, | Professor am Polytechnikum in Zürich. | Mit 12 Figuren im Texte. | Zweite, verbesserte Auflage. | Leipzig, Druck und Verlag von B.G. Teubner | 1899.	[2]1899
331.	41,9	Wissenschaft und Hypothese | IV | Roberto Bonola | Professor an der Universität in Pavia | Die | Nichteuklidische | Geometrie | historisch-kritische Darstellung | ihrer Entwicklung. | Autorisierte Deutsche Ausgabe | Besorgt von | Prof. Dr. Heinrich Liebmann | mit 76 Figuren im Text | Leipzig und Berlin | Druck und Verlag von B.G. Teubner 1908.	1908
332.	41,10	Sammlung Schubert XVIII | Geschichte | der Mathematik | I. Teil | Von den ältesten Zeiten bis Cartesius | Von | Dr. Siegmund Günther | Professor an der technischen Hochschule in München | mit 56 Figuren | Leipzig | G.J. Göschen'sche Verlagshandlung | 1908	1908
333.	41,11	Sammlung Schubert XVIII | Geschichte | der Mathematik | II. Teil | Von Cartesius bis zur Wende des 18. Jahrhunderts | Von | Dr. Heinrich Wieleitner | Professor am Gymnasium Pirmasens | I. Hälfte | Arithmetik, Algebra, Analysis | Bearbeitet unter Benutzung des Nachlasses | von | Dr. Anton Braunmühl | weil. Prof. a.d. techn. Hochsch. in München | mit 6 Figuren | Leipzig | G.J. Göschen'sche Verlagshandlung | 1911.	1911
334.	41,12	Über das Wesen der Mathematik | Rede | gehalten am 11. März 1908 in der öffentl. Sitzung | der K. Bayerischen Akademie der Wissenschaften | von | Dr. A. Voss | O. Professor der Mathematik in München | erweitert und mit Anmerkungen versehen | Zweite, sorgfältig durchgesehene | und vermehrte Auflage | Leipzig und Berlin | Druck und Verlag von B.G. Teubner | 1913	[2]1913

Nr.	Best.	Titel	Jahr
335.	41,13	Methodischer | Führer und Ratgeber | für den | mathematischen Unterricht | von | Dr. U. Köhler, | Studienrat an der Bismarck-Oberrealschule in Stettin | Teil I | Rechnen und Arithmetik | Lehrstoff der Quinta bis einschließlich Obersekunda der Realanstalten. | Stettin, Verlag von Fischer und Schmidt. | 1919.	1919
336.	41,14	Émile Borel | Professor an der Sorbonne zu Paris | Die Elemente der Mathematik | vom Verfasser genehmigte Deutsche Ausgabe | besorgt von Paul Stäckel | Professor zu Heidelberg | Erster Band | Arithmetik und Algebra | nebst den Elementen der Differentialrechnung | Zweite Auflage | Mit 56 Textfiguren und 3 Tafeln | Verlag und Druck von B.G. Teubner, Leipzig, Berlin 1919.	1919
337.	41,15	Émile Borel | Professor an der Sorbonne zu Paris | Die Elemente der Mathematik | vom Verfasser genehmigte Deutsche Ausgabe | besorgt von Paul Stäckel | Professor zu Heidelberg | Zweiter Band | Geometrie | mit einer Einführung in die ebene Trigonometrie | Zweite Auflage | Mit 442 Textfiguren und 2 Tafeln | Verlag und Druck von B.G. Teubner, Leipzig, Berlin 1920.	1920
338.	41,16	Wissen und Wirken | Die Geburt | der Modernen Mathematik | I. Analytische Geometrie | von Heinrich Wieleitner | verlegt bei G. Braun | Karlsruhe in Baden 1924.	1924
339.	41,17	Was ist Mathematik? | Unterhaltungen während einer Seereise | von | Lothar Heffter | Zweite, verbesserte Auflage | 1925 | Theodor Fisher Verlag, Berlin.	[2]1925
340.	41,18	Lietzmann / Mathematisches Unterrichtswerk | Ergänzungsheft 1 | Überblick über die Geschichte der Elementarmathematik | Von | Dr. W. Lietzmann | mit 39 Abbildungen | Verlag und Druck von B. G. Teubner in Leipzig und Berlin 1926.	1926
341.	41,19	Lietzmann / Mathematisches Unterrichtswerk | Ergänzungsheft 3 | Aufbau und Grundlagen der Mathematik | Von | Dr. W. Lietzmann | mit 34 Figuren im Text | Verlag und Druck von B. G. Teubner in Leipzig und Berlin 1927.	1927
342.	41,20	Wissenschaft und Bildung | Einzeldarstellungen aus allen Gebieten des Wissens 242. | Geschichte der Mathematik | Von Dr. Fritz Malsch | Studienrat in Frankfurt an Main | Mit 40 Abbildungen im Text und auf 15 Tafeln | 1928 | Verlag von Quelle & Meyer in Leipzig.	1928
343.	41,21	Der Rechenstab | im Unterricht aller Schularten | Eine methodische Anleitung | Vorlesungen | an der Staatlichen Hauptstelle für | den naturwissenschaftlichen | Unterricht | Von | Albert Rohrberg | Oberstudiendirektor | Berlin und München 1929 | Druck und Verlag von R. Oldenbourg.	1929
344.	41,22	Von Zahlen und Figuren | Proben mathematischen Denkens | für Liebhaber der Mathematik | ausgewählt und dargestellt | von | Hans Rademacher, Prof. der Mathematik an der Universität Breslau, und Otto Toepliz, Professor der Mathematik an der Universität Bonn. | Mit 129 Textfiguren. | Berlin, Verlag von Julius Springer | 1930.	1930
345.	41,23	Mathematik für höhere Schulen | herausgegeben von Prof. Dr. Herm. Frank | Mittelstufe | Dritte bis fünfte Klasse | Bearbeitet Prof. Dr. Herm. Frank / Dr. H. Drenkelfort | Dr. J. Meyer | 4. umgearbeitete Auflage | 1940 | Verlag der Universitäts-Buchhandlung Franz Coppenrath | Münster (Westf.)	[4]1940
346.	41,24	H. v. Mangoldt's | Einführung in die | höhere Mathematik | für Studierende und zum Selbststudium | vollständig neu bearbeitet und erweitert von | Konrad Knopp | ord. Professor der Mathematik an der Universität | Tübingen | Dritter Band | Integralrechnung | und ihre Anwendungen | Funktionentheorie | Differenialgleichungen | 9. Auflage | Mit 103 Figuren im Text | 1948 | S. Hirzel Verlag Stuttgart.	1948

Nr.	Best.	Titel	Jahr
347.	41,25	H. v. Mangoldt's | Einführung in die | höhere Mathematik | für Studierende und zum Selbststudium | vollständig neu bearbeitet und erweitert von | Konrad Knopp | ord. Professor der Mathematik an der Universität | Tübingen | Zweiter Band | Differentialrechnung | unendliche Reihen | Elemente der Differentialgeometrie | und der Funktionentheorie | 9. Auflage | Mit 108 Figuren im Text | 1948 | S. Hirzel Verlag Stuttgart.	1948
348.	41,26	Matrizen | Eine Darstellung für Ingenieure | von | Dr.-Ing. Rudolf Zurmühl | mit 25 Abbildungen | Springer-Verlag | Berlin/ Göttingen/ Heidelberg | 1950.	1950
	42	**Physik, Chemie und Pharmazie**	
349.	42,1	Joan. Bapt. Horvath, | Presbyteri Archi-Dioecesis Strigoniensis, nunc | in regia scientiarum universitate Budensi | theoriae physicae sublimioris, physicae item | experimentalis, et mechanicae Professoris | publici Ordinarii, | Institutiones Logicae, | et | Metaphysicae | in usum | Auditorum Philosophiae | conscriptae | Editio sexta | ab autore recognita et aucto | Augustae Vindelicorum. | Sumptibus Matthae Reiger P. M. Filiorum | MDCCLXXXVIII.	[6]1788
350.	42,2	Geschichte der Physik | von | Dr. E. Gerland, Dozent für Physik und Elektrotechnik an der Königlichen Bergeakademie | zu Clausthal i.H. | Mit 72 in den Text gedruckten Abbildungen. | Leipzig | Verlagsbuchandlung von J.J. Weber | 1892.	1892
351.	42,3	Schule der Pharmacie. Herausgegeben von Dr. J. Holfert et alii. | V. | Waarenkunde. | Bearbeitet | von | Prof. Dr. H. Thoms und Dr. J. Holfert. | Mit 194 in den Text gedruckten Abbildungen. | Zweite vermehrte und verbesserte Auflage. | Berlin. | Verlag von Julius Springer. | 1899.	1899
352.	42,4	Schule der Pharmacie. Herausgegeben von Dr. J. Holfert et alii. | IV. | Botanischer Theil. | Bearbeitet | von | Dr. J. Holfert. | Zweite vermehrte und verbesserte Auflage. | Mit 465 in den Text gedruckten Abbildungen. | Berlin. Verlag von Julius Springer. | 1899.	1899
353.	42,5	Die Entwickelung der Physik | im 19. Jahrhundert. | Vortrag, gehalten im Humboldt-Verein für Volksbildung | zu Breslau am 6. Februar 1900 | von | Dr. A. Heydweiller, Professor an der Universität Breslau. | Berlin. | Verlagsbuchhandlung Paul Parey. | Verlag für Landwirtschaft, Gartenbau und Forstwesen. | SW., Hedemannstrasse 10. | 1900.	1900
354.	42,6	Anleitung | zur | mikroskopischen Untersuchung | der | vegetabilischen | Nahrungs- und Genussmittel | von | Dr. A. F. W. Schimper, o. ö. Professor der Botanik an der Universität Basel | Zweite umgearbeitete Auflage. Mit 134 Abbildungen. | Jena, Verlag von Gustav Fischer. | 1900.	[2]1900
355.	42,7	Einführung | in die | physikalische Chemie | von | Dr. James Walker | Professor der Chemie an der Universität Dundee | Nach der zweiten Auflage des Originals | unter | Mitwirkung des Verfassers übersetzt und herausgegeben von Dr. H.v. Steinwehr | Assistent bei der physikalisch-technischen Reichsanstalt | zu Charlottenburg | mit 48 in den Text eingedruckten Abbildungen | Braunschweig | Druck und Verlag von Friedrich Vieweg und Sohn 1904.	1904
356.	42,8	Sammlung Göschen | Technisch - Chemische | Analyse | Von | Dr. G. Lunge | Professor an der Eidgenöss. Polytechnischen Schule in Zürich | Mit 16 Abbildungen | Leipzig | G.J. Göschen'sche Verlagshandlung 1904.	1904
357.	42,9	Sammlung Göschen | Stereochemie | von | Dr. E. Wedekind | Privatdozent an der Universität Tübingen | Mit 34 Figuren | im Text | Leipzig | G.J. Göschen'sche Verlagshandlung 1904.	1904

Nr.	Best.	Titel	Jahr
358.	42,10	Mikroskopie der Nahrungs- und Genußmittel | aus dem | Pflanzenreiche. Von | Dr. Josef Moeller, | o.ö. Professor und Vorstand des pharmakologischen Institutes der Universität Graz. | Zweite, gänzlich umgearbeitete und unter Mitwirkung | A.L. Wintons vermehrte Auflage. Mit 599 Figuren. Berlin, | Verlag von Julius Springer. 1905.	1905
359.	42,11	Sammlung Göschen | Pharmakognosie | des | Pflanzen- und Tierreiches | Von | Fritz Schmitthenner | Apotheker, Assistent am botan. Institut der Techn. Hochschule Karlsruhe | Leipzig | G.J. Göschen'sche Verlagshandlung 1905.	1905
360.	42,12	Der Nahrungsmittelchemiker | als Sachverständiger | Anleitung zur Begutachtung | der Nahrungsmittel, Genußmittel und Gebrauchsgegenstände | nach den gesetzlichen Bestimmungen | Mit praktischen Beispielen | Von | Professor Dr. C.A. Neufeld | Oberinspektor der Kgl. Untersuchungsanstalt für Nahrungs- und Genußmittel | zu München | Berlin | Verlag von Julius Springer | 1907	1907
361.	42,13	Breitenstein's Repetitorien No. 7. | Kurzes Repetitorium | der Chemie. | Zum Gebrauche für | Mediziner, Pharmazeuten, Lehramtskandidaten, Chemiker, Landwirte u.A. | Nach den Werken und Vorlesungen von Arnold, Bernthsen, Erdmann (...) u.A. | geleitet von Dr. Ernst Bryk. | I. Anorganische Chemie. Fünfte vermehrte und verbesserte Auflage. | Leipzig 1908. Verlag von Johann Ambrosius Barth.	1908
362.	42,14	Sammlung Göschen | Elektrochemie | II | Experimentelle Elektrochemie | Meßmethoden, Leitfähigkeit, Lösungen | Von Dr. Heinrich Danneel | in Friedrichshagen bei Berlin | Mit 26 Figuren und mehreren Tabellen | Leipzig | G.J. Göschen'sche Verlagshandlung 1908.	1908
363.	42,15	Einheitsmethoden | zur Untersuchung von Fetten, | Ölen, Seifen und Glyzerinen | sowie sonstigen Materialien der Seifenindustrie. | Herausgegeben vom | Verband der Seifenfabrikanten Deutschlands. | Berlin. | Verlag von Julius Springer. 1910.	1910
364.	42,16	Praktische Übungen | zur | Einführung in die Chemie | von | Dr. Alexander Smith | Professor für Chemie an der Universität Chicago | Nach der vierten, amerikanischen, von A. Smith und J. Hale | überarbeiteten Auflage ins Deutsche übertragen | von | Prof. Dr. F. Haber und Dipl.-Ing. F. Hiller | mit zahlreichen Abbildungen | Zweite Auflage | der von Prof. Dr. F. Haber und Dr. M. Stoecker nach der zweiten | amerikanischen Ausgabe besorgten Übersetzung | Karlsruhe | G. Braunsche Hofbuchdruckerei und Verlag | 1910.	[2]1910
365.	42,17	Kommentar zum Deutschen Arzneibuch | 5. Ausgabe 1910 | Auf Grundlage der Hager – Fischer- Hartwischchen | Kommentare der früheren Arzneibücher | unter Mitwirkung von | Prof. Dr. J. Biberfeld – Bresslau et alii | herausgegeben von | Dr. O. Anselmino, Privatdozent der Universität Greifswald und Dr. Ernst Gilg, a.o. Professor an der Botanik und Pharmakognosie an der Universität, Kustos am Kgl. Botanische Museum in Berlin | Mit zahlreichen in den Text gedruckten Figuren | In zwei Bänden | Erster Band | Berlin | Verlag von Julius Springer | 1911.	1911
366.	42,18	Kommentar zum Deutschen Arzneibuch | 5. Ausgabe 1910 | Auf Grundlage der Hager – Fischer- Hartwischchen | Kommentare der früheren Arzneibücher | unter Mitwirkung von | Prof. Dr. J. Biberfeld – Bresslau et alii | herausgegeben von | Dr. O. Anselmino, Privatdozent der Universität Greifswald und Dr. Ernst Gilg, a.o. Professor an der Botanik und Pharmakognosie an der Universität, Kustos am Kgl. Botanische Museum in Berlin | Mit zahlreichen in den Text gedruckten Figuren | In zwei Bänden | Zweiter Band | Berlin | Verlag von Julius Springer | 1911.	1911

Nr.	Best.	Titel	Jahr
367.	42,19	Voigtländers Quellenbücher | Band 12 | Robert Mayer | über die Erhaltung der Kraft | Vier Abhandlungen, neu heraus- | gegeben und mit einer Einleitung | sowie Erläuterungen versehen | von | Dr. Albert Neuburger | R. Voigtländer – Verlag in Leipzig.	1912
368.	42,20	Heinze - Waeber | Lehrbuch der Chemie | Bearbeitet | im Anschluß an die 16. Auflage von | R. Waebers Lehrbuch der Chemie | von | Oberlehrer Ernst Heinze | Mit 139 Abbildungen | und einer farbigen Tafel | Sechste Auflage | Ferdinand Hirt & Sohn in Leipzig | 1917	1917
369.	42,21	Das naturwissenschaftliche Weltbild der Gegenwart | von | Dr. Aloys Wenzl | Privatdozent an der Universität München | 1929 | Verlag von Quelle & Meyer in Leipzig.	1929
370.	42,22	Lehrbuch der | Organischen Chemie | Von | Dr. Wolfgang Langenbeck | O. Prof. und Direktor des Instituts für Organische Chemie | an der technischen Hochschule Dresden. | Mit 5 Abbildungen im Text | 3. verbesserte und ergänzte Auflage | Dresden und Leipzig 1942 | Verlag von Theodor Steinkopff.	[3]1942
371.	42,23	Dümmlers | Chemie | für höhere Lehranstalten | Herausgegeben von | Karl Tiemann | Oberstudienrat | Mittelstufe | Mit 76 Abbildungen | Ferd. Dümmlers Verlag Bonn.	1949
372.	42,24	Dümmlers | Chemie | für höhere Lehranstalten | Herausgegeben von | Karl Tiemann | Oberstudienrat | Oberstufe | Mit 167 Abbildungen | Ferd. Dümmlers Verlag Bonn.	1949
373.	42,25	Die berühmten Erfinder | Physiker und Ingenieure | Kunstverlag | Lucien Mazenod, Genf 1951	1951
	43	**Geographie, Geologie und Mineralogie**	
374.	43,1	Relation | des Voyages | entrepris par ordre | de sa Majesté britannique, | actuellement regnante; | pour faire des Découvertes dans l' Hémisphère | méridional, | et successivement exécutés par le Commodore Byron, le Capitaine Carteret, le Capitaine Wallis & | le Capitaine Cook, dans les Vaisseaux le Dauphin, | le Swallow & l' Endeavour: Rédigée d'après les Journaux tenus par les différens Commandans & les Papiers de M. Banks, | par J. Hawkesworth, Docteur en Droit, | et enrichie de Figures, & d' un grand nombre de Plans & de Cartes relatives aux Pays qui ont été nouvellement découverts, ou qui n' étoient qu' imparfaitement connus. | Traduite de l' angelois. | Tome premier. | A Paris, | Chez Saillant et Nyon, rue Saint-Jean-de-Beauvais. | Panckoucke, Hôtel de Thou, rue des Poitevins. | M. DCC. LXXIV. Avec approbation, et privilège du Roi.	1774
375.	43,2	Relation | des Voyages | entrepris par ordre | de sa Majesté britannique, | actuellement regnante; | pour faire des Découvertes dans l' Hémisphère | méridional, | et successivement exécutés par le Commodore Byron, le Capitaine Carteret, le Capitaine Wallis & | le Capitaine Cook, dans les Vaisseaux le Dauphin, | le Swallow & l' Endeavour: Rédigée d'après les Journaux tenus par les différens Commandans & les Papiers de M. Banks, | par J. Hawkesworth, Docteur en Droit, | et enrichie de Figures, & d' un grand nombre de Plans & de Cartes relatives aux Pays qui ont été nouvellement découverts, ou qui n' étoient qu' imparfaitement connus. | Traduite de l' angelois. | Tome deuxième. | A Paris, | Chez Saillant et Nyon, rue Saint-Jean-de-Beauvais. | Panckoucke, Hôtel de Thou, rue des Poitevins. | M. DCC. LXXIV. Avec approbation, et privilège du Roi.	1774
376.	43,3	Relation | des Voyages | entrepris par ordre | de sa Majesté britannique, | actuellement regnante; | pour faire des Découvertes dans l' Hémisphère | méridional, | et successivement exécutés par le Commodore Byron, le Capitaine Carteret, le Capitaine Wallis & | le Capitaine Cook, dans les Vaisseaux le Dauphin, | le Swallow & l' Endeavour: Rédigée d'après les	1774

Nr.	Best.	Titel	Jahr
		Journaux tenus par les différens Commandans & les Papiers de M. Banks, | par J. Hawkesworth, Docteur en Droit, | et enrichie de Figures, & d' un grand nombre de Plans & de Cartes relatives aux Pays qui ont été nouvellement découverts, ou qui n' étoient qu' imparfaitement connus. | Traduite de l' angelois. | Tome quatrième. | A Paris, | chez Saillant et Nyon, rue Saint-Jean-de-Beauvais. | Panckoucke, Hôtel de Thou, rue des Poitevins. | M. DCC. LXXIV. Avec approbation, et privilège du Roi.	
377.	43,4	Voyage | dans | l' hémisphère austral, et | autour du monde, | fait sur les Vaisseaux de Roi, L' Aventure, | & la Résolution, en 1772, 1773, 1774 & 1775. | Ecrit par Jacques Cook, Commandant de la Résolution; Dans lequel on a inséré | La Relation du Capitaine Furneaux, & celle de MM. Forster. | Traduit de l' Anglois. | Ouvrage enrichi de Plans, de Cartes, des Planches, de Portraits, & de Vues | de Pays, dessinés pendant l' Expédition, par M. Hodges. | Tome premier. | A Paris, Hôtel de Thou, reue des Poitevins. | M. DCC. LXXVIII. | Avec approbation et privilége du roi.	1778
378.	43,5	Voyage | dans | l' hémisphère austral, et | autour du monde, | fait sur les Vaisseaux de Roi, L' Aventure, | & la Résolution, en 1772, 1773, 1774 & 1775. | Ecrit par Jacques Cook, Commandant de la Résolution; Dans lequel on a inséré | La Relation du Capitaine Furneaux, & celle de MM. Forster. | Traduit de l' Anglois. | Ouvrage enrichi de Plans, de Cartes, des Planches, de Portraits, & de Vues | de Pays, dessinés pendant l' Expédition, par M. Hodges. | Tome second. | A Paris, Hôtel de Thou, reue des Poitevins. | M. DCC. LXXVIII. | Avec approbation et privilége du roi.	1778
379.	43,6	Voyage | dans | l' hémisphère austral, et | autour du monde, | fait sur les Vaisseaux de Roi, L' Aventure, | & la Résolution, en 1772, 1773, 1774 & 1775. | Ecrit par Jacques Cook, Commandant de la Résolution; Dans lequel on a inséré | La Relation du Capitaine Furneaux, & celle de MM. Forster. | Traduit de l' Anglois. | Ouvrage enrichi de Plans, de Cartes, des Planches, de Portraits, & de Vues | de Pays, dessinés pendant l' Expédition, par M. Hodges. | Tome quatrième. | A Paris, Hôtel de Thou, reue des Poitevins. | M. DCC. LXXVIII. | Avec approbation et privilége du roi.	1778
380.	43,7	Observations | faites, | pendant le second voyage | de M. Cook, | dans | l' hémisphère austral, | et | autour du monde, | sur | la géographie, l' histoire naturelle, et la philosophie morale, et en particulier sur | La Terre & ses Couches; l' Eau, & l' Océan; l' Athmosphère; les Révolutions du Globe; les Corps organisés; et l' Espèce humaine. | Par M. Forster, Pere, | de la Société Royale de Londres, & de plusieurs Académies de l' Europe. | Ouvrage traduit de l' Anglois. Tome cinquième. A Paris, Hôtel de Thou, rue des Poitevins. M. DCC. LXXVIII. | Avec Approbation et Privilége du roi.	1778
381.	43,8	Troisième Voyage | de Cook, | ou | Voyage a l' océan pacifique, | ordonné par le Roi d' Angleterre, | pour faire des Découvertes dans l' Hémisphere Nord, | pour déterminer la position & l' étendue de la Côte Ouest de | l' Amérique Septentrionale, sa distance de l' Asie, & résoudre la question du passage au Nord. | Exécuté sous la direction des Capitaines Cook, Clerke Gore, | sur les Vaisseaux la Résolution & la Découverte, en 1776, 1777, 1778, 1779 & 1780. | Traduit de l'anglois par M. D | Ouvrage enrichi de Cartes & de Plans, d' après les relèvemens pris par le Lieutenant | Henry Roberts, sous l' Inspection du Capitaine Cook; & d' une multitude de Planches, | de Portraits & de Vues de Pays, dessinés, pendant l'expédition, par M. Webber. | Les deux premiers Volumes de l'original ont été composés par le Captaine Jacques Cook, | & le troisième par le Capitaine Jacques King. | Tome premier. | A Paris, Hôtel de Thou, rue des Poitevins. M. DCC. LXXXV. | avec approbation et privilege du roi.	1785

Nr.	Best.	Titel	Jahr
382.	43,9	Troisième Voyage | de Cook, | ou | Voyage a l' océan pacifique, | ordonné par le Roi d' Angleterre, | pour faire des Découvertes dans l' Hémisphere Nord, | pour déterminer la position & l' étendue de la Côte Ouest de | l' Amérique Septentrionale, sa distance de l' Asie, & résoudre la question du passage au Nord. | Exécuté sous la direction des Capitaines Cook, Clerke Gore, | sur les Vaisseaux la Résolution & la Découverte, en 1776, 1777, 1778, 1779 & 1780. | Traduit de l'anglois par M. D | Ouvrage enrichi de Cartes & de Plans, d' après les relèvemens pris par le Lieutenant | Henry Roberts, sous l' Inspection du Capitaine Cook; & d' une multitude de Planches, | de Portraits & de Vues de Pays, dessinés, pendant l'expédition, par M. Webber. | Les deux premiers Volumes de l'original ont été composés par le Captaine Jacques Cook, | & le troisième par le Capitaine Jacques King. | Tome second. | A Paris, Hôtel de Thou, rue des Poitevins. M. DCC. LXXXV. | Avec Approbation et Privilege du roi.	1785
383.	43,10	Troisième Voyage | de Cook, | ou | Voyage a l' océan pacifique, | ordonné par le Roi d' Angleterre, | pour faire des Découvertes dans l' Hémisphere Nord, | pour déterminer la position & l' étendue de la Côte Ouest de | l' Amérique Septentrionale, sa distance de l' Asie, & résoudre la question du passage au Nord. | Exécuté sous la direction des Capitaines Cook, Clerke Gore, | sur les Vaisseaux la Résolution & la Découverte, en 1776, 1777, 1778, 1779 & 1780. | Traduit de l'anglois par M. D | Ouvrage enrichi de Cartes & de Plans, d' après les relèvemens pris par le Lieutenant | Henry Roberts, sous l' Inspection du Capitaine Cook; & d' une multitude de Planches, | de Portraits & de Vues de Pays, dessinés, pendant l'expédition, par M. Webber. | Les deux premiers Volumes de l'original ont été composés par le Captaine Jacques Cook, | & le troisième par le Capitaine Jacques King. | Tome troisième. | A Paris, Hôtel de Thou, rue des Poitevins. M. DCC. LXXXV. | Avec Approbation et Privilege du roi.	1785
384.	43,11	Troisième Voyage | de Cook, | ou | Voyage a l' océan pacifique, | ordonné par le Roi d' Angleterre, | pour faire des Découvertes dans l' Hémisphere Nord, | pour déterminer la position & l' étendue de la Côte Ouest de | l' Amérique Septentrionale, sa distance de l' Asie, & résoudre la question du passage au Nord. | Exécuté sous la direction des Capitaines Cook, Clerke Gore, | sur les Vaisseaux la Résolution & la Découverte, en 1776, 1777, 1778, 1779 & 1780. | Traduit de l'anglois par M. D | Ouvrage enrichi de Cartes & de Plans, d' après les relèvemens pris par le Lieutenant | Henry Roberts, sous l' Inspection du Capitaine Cook; & d' une multitude de Planches, | de Portraits & de Vues de Pays, dessinés, pendant l'expédition, par M. Webber. | Les deux premiers Volumes de l'original ont été composés par le Captaine Jacques Cook, | & le troisième par le Capitaine Jacques King. | Tome quatrième. | A Paris, Hôtel de Thou, rue des Poitevins. M. DCC. LXXXV. | Avec approbation et privilege du roi.	1785
385.	43,12	Vie | du | Capitaine Cook, | traduite de l' Anglois du Docteur Kippis, Membre | de la Société Royale de Londres. | A Paris, | Rue des Poitevins, Hôtel de Thou. | MDCCLXXXIX. | avec Approbation, et Privilege du roi.	1789
386.	43,13	Lehrbuch der Mineralogie | von | Max Bauer. | Mit 588 Holzschnitten. | Berlin und Leipzig. | Verlag von J. Guttentag | 1886	1886
387.	43,14	Mitteleuropa | von Friedrich Hamann | Berlin1915 | Druck und Verlag von Georg Reimer.	1915
388.	43,15	Aus Natur und Geisteswelt | Sammlung wissenschaftlich-gemeinverständlicher Darstellungen | 501. Bändchen | Belgien | Von | Dr. Paul Oßwald | Assistent am Historischen Institut der Universität Leipzig | mit 5 Karten im Text | Druck und Verlag von B.G. Teubner in Leipzig und Berlin 1915.	1915

Nr.	Best.	Titel	Jahr
389.	43,16	Aus Natur und Geisteswelt | Sammlung wissenschaftlich-gemeinverständlicher Darstellungen | 614. Bändchen | Indien | Von | Dr. Sten Konow | Professor für Kultur und Geschichte Indiens | Hamburg | Verlag von B.G. Teubner in Leipzig und Berlin 1917.	1917
390.	43,17	Leo Frobenius | Kulturgeschichte Afrikas | Prolegomena zu einer historischen | Gestaltlehre | mit einem Bilderanhang | Erschienen im Phaidon – Verlag.	1933
391.	43,18	Grosser | JRO | Weltaltlas | Mit 112 meist zehnfarbigen Landkartenseiten mit über 140000 Namen sowie einem | ausführlichen Länderlexikon, Bildern aus aller Welt, Flaggentafel und zwei Registern | Teil I | Die ganze Welt | Teil II | Spezialkarten von Deutschland, | Österreich und der Schweiz | Wissenschaftlicher Mitarbeiter: Prof. Dr. Fochler-Hauke | Bearbeitet unter der Leitung von Dr. Ernst Kremling | 15. Auflage der Volksausgabe. | Verlag München 12.	1957
	51	**Theologie**	
392.	51,1	Viti Ludovici & Seckdorf | Equitis Franc. Consiliarii Intimi Saxonici & | Brandenburgici | Commentarius | historicus et apologeticus | de | Lutheranismo, | sive | de Reformatione | religionis | ductu | D. Martini Lutheri | in magna Germaniae parte aliisque regionibus, | & in speciatim in Saxonia recepta & stabilita: | in quo ex | Ludovici Maimburgii | Jesuitae | Historia Lutheranismi | Anno M DC LXXX Parisiis Gallice edita | Libri tres | ab anno 1517. ad annum 1546. Latine versi exhibentur, | corriguntur, & ex Manuscriptis aliisque rarioribus libris | plurimis supplentur; | Simul & aliorum quorundam Scritporum erorres aut calumniae | examinantur. | Auspiciis Serenissimi & Potentissimi | Electoris & Serenissimorum | Ducum Saxoniae | Eo fine | Ut ad veram & exactiorem notitiam rei gestae, & ad depulsionem calumniarum, | ex fide dignis monumentis, denuo via pateat: | Pro honore Dei, & pace Ecclesiae, justaque defensione pietatis & virtutis, | a Majoribus in negotio Reformationis ostenfae. | Adjetis | indicibus necessariis | locupletissimis. | Francofurti & Lipsiae, | sumptibus Jo. Friderici Gleditsch. | Anno M DC XCII	1692
393.	51,2	G. G. Leibnitii | tentamina theodicaeae | de bonitate dei | libertate hominis | et origine mali. | Versio nova, vita aucto- | ris, catalogo operum et | variis observationibus | aucta. | Francofurti & Lipsiae, | impensis Christoph. Henr. Bergeri, | Librarii Tubing. | MDCCXXXIX	1739
394.	51,3	Io. Alberti Fabricii | SS. Theol. D. et Prof. Publ. | Bibliographia | antiquaria | sive | introductio | in notitiam scriptorum | qui | antiquitates Hebraicas Graecas | Romanas et Christianas Scriptis | illustrarunt. | Editio tertia | Ex Mscpto B. Auctoris insigniter | locupletata et recentissimorum | scriptorum recensione aucta | studio et opera | Paulli Schaffshausen P.P. | Hamburgi, | apud Ioannem Carolum Bohn | MDCCLX.	1760
395.	51,4	Encyklopädie und Methodologie | der | theologischen Wissenschaften | von | Dr. R. K. Hagenbach, Professor der Theologie in Basel. | Vierte verbesserte Auflage. Leipzig, | Verlag von G. Hirzel. 1854.	[4]1854
396.	51,5	Bibelkunde | Ein Hilfsbuch für Schullehrer | insbesondere bei dem Präparanden- Unterrichte | sowie | zur Präparation auf die öffentlichen Lehrstunden in der biblischen Geschichte und im Bibellesen. | Von | Emil Postel. | Zwölfte, unveränderte Auflage | Langensalza | Schulbuchhandlung | von F. G. L. Greßler. | 1890.	[12]1890
397.	51,6	Aus Natur und Geisteswelt | Sammlung | wissenschaftlich-gemeinverständlicher Darstellungen aus allen Gebieten des Wissens | 54. Bändchen | Aus der Werdezeit des Christentums | Studien und Charakteristiken von Johannes Geffcken | Professor in Hamburg. | 1904 | Leipzig | Druck und Verlag von B.G. Teubner.	1904

Nr.	Best.	Titel	Jahr
398.	51,7	Bilderatlas zur Bibelkunde | Ein Handbuch für den Religions- | lehrer und Bibelfreund bearbeitet | von Dr. Immanuel Benzinger | 454 Abbildungen mit erläuterndem Text | 1913 | Verlag von J. F. Steinkopf in Stuttgart.	1913
399.	51,8	Martin Niemöller | über | die deutsche Schuld, | Not und Hoffnung | 1946 | Evangelischer Verlag A.G. Zollikon- Zürich.	1946
400.	51,9	Hermann Ullmann | Der Weg | des neunzehnten | Jahrhunderts | am Abgrund der Ersatzreligionen | Chr. Kaiser Verlag München | 1949.	1949
401.	51,10	Handbuch der katholischen Sittenlehre | Unter Mitarbeit von Professor Dr. Steinbüchel | und Prof. Dr. Mücker herausgegeben von | Professor Dr. Fritz Tillmann | Band IV/1 | Die Verwirklichung der Nachfolge Christi | Die Pflichten gegen Gott | 1. Halbband | Patmos - Verlag Düsseldorf.	1950
	52	**Philosophie**	
402.	52,1	Eléments | philosophiques | du citoyen. | Traicté politique, où | Les Fondemens de la Société | civile sont découverts, | par | Thomas Hobbes | et | Traduits en François par un | de ses amis. | A Amsterdam, | De l' imprimerie de Iean Blaev. | MDC XLIX	1649
403.	52,2	G. G. Leibnitii | tentamina theodicaeae | de bonitate dei | libertate hominis | et origine mali. | Versio nova, vita aucto- | ris, catalogo operum et | variis observationibus | aucta. | Tomus II. | Francofurti & Lipsiae, | impensis Christoph. Henr. Bergeri, | Librarii Tubing. | MDCCXXXIX	1739
404.	52,3	Recueil | de diverses pièces, | sur | la Philosophie, la Religion Naturelle, | l'histoire, les Mathematiques, &c. | par Messieurs | Leibniz, Clarke, Newton, | & autres Auteurs célebres. | Troisième edition, | revué, corrigée, & augmentée. | Tome second. | A Lausanne, | Chez Marc-Mich. Bousquet | & Compagnie. | MDCCLIX	1759
405.	52,4	Recueil | de diverses pièces, | sur | la Philosophie, la Religion Naturelle, | l'histoire, les Mathematiques, &c. | par Messieurs | Leibniz, Clarke, Newton, | & autres Auteurs célebres. | Troisième edition, | revué, corrigée, & augmentée. | Tome premier. | A Lausanne, | Chez Marc-Mic. Bousquet | Compagnie. | MDCCLIX	1759
406.	52,5	Oevres | complètes | de Monsieur | de Montesquieu. | Nouvelle Édition, | Revue, corrigée, & considérablement augmentée. | Tome huitième. | Contenant l'Essai sur le Goût, les Oevres posthumes, & lettres familieres | Aux Deux-Ponts, | chez Sanson & Compagnie. | M.DCC. LXXXIV.	1784
407.	52,6	Lettres | Persanes, | par M. de Montesquieu. | Nouvelle Édition, | augmentée de douze lettres | Qui ne se trouvent point dans les précédentes, | et d'une table des Matières | Tome sixième. | Aux Deux-Ponts, | chez Sanson & Compagnie. | M.DCC. LXXXIV.	1784
408.	52,7	Oevres | de Monsieur | de Montesquieu. | De | l'Esprit | des lois. | Nouvelle Édition, | Revue, corrigée, & considérablement | augmentée par l'Auteur. | Tome quatrième. | Aux Deux-Ponts, | chez Sanson & Compagnie. | M.DCC. LXXXIV.	1784
409.	52,8	Oevres | de Monsieur | de Montesquieu. | De | l'Esprit | des lois. | Nouvelle Édition, | Revue, corrigée, & considérablement | augmentée par l'Auteur. | Tome troisième. | Aux Deux-Ponts, | chez Sanson & Compagnie. | M.DCC. LXXXIV.	1784
410.	52,9	Oevres | de Monsieur | de Montesquieu. | De | l'Esprit | des lois. | Nouvelle Édition, | Revue, corrigée, & considérablement | augmentée par l'Auteur. | Tome second. | Aux Deux-Ponts, | chez Sanson & Compagnie. | M.DCC. LXXXIV.	1784

Nr.	Best.	Titel	Jahr
411.	52,10	Oevres | de Monsieur | de Montesquieu. | Nouvelle Édition, | Revue, corrigée, & considérablement | augmentée. | Tome premier. | Aux Deux-Ponts, | chez Sanson & Compagnie. | M.DCC. LXXXIV.	1784
412.	52,11	Wegbereiter der Vernunft | ein | philosophisches Lesebuch | von | Dr. Carl Dyrssen | Georg Westermann Verlag | Braunschweig | Berlin | Hamburg | 1949. (3. Ex.)	1939
413.	52,12	Wegbereiter der Vernunft | ein | philosophisches Lesebuch | von | Dr. Carl Dyrssen | Georg Westermann Verlag | Braunschweig | Berlin | Hamburg | 1949. (2. Ex.)	1949
414.	52,13	Wegbereiter der Vernunft | ein | philosophisches Lesebuch | von | Dr. Carl Dyrssen | Georg Westermann Verlag | Braunschweig | Berlin | Hamburg | 1949. (1. Ex.)	1949
415.	52,14	Karl Jaspers | Kleine Schule | des philosophischen | Denkens | R. Piper & Co Verlag | München.	[4]1971
	6	**Sportwissenschaften**	
416.	6,1	Die Olympischen | Spiele 1952 | Oslo und Helsinki | Das offizielle Standardwerk | des | Nationalen Olympischen Komitees | Herausgeber | Deutsche Olympische Gesellschaft | Olympischer Sport-Verlag, Frankfurt/Main, 1952.	1952
417.	6,2	Die XVI. Olympischen | Sommerspiele 1956 | Stockholm und Melbourne | Das offizielle Standardwerk des Nationalen Olympischen Komitees | Herausgeber | Deutsche Olympische Gesellschaft, Stuttgart 1957.	1957
	7	**Musik**	
418.	7,1	Leonard Bernstein | Von der | unendlichen Vielfalt | der | Musik | Tübingen | Rainer Wunderlich Verlag | Hermann Leins, 1967.	1967
	81	**Lexika und Wörterbücher**	
419.	81,1	Joh. Jacobi Hofmanni | SS. Th. Doct. Profess. Histor. & Graec. Ling. in Academ. Basil. | Lexicon Universale, | Historiam sacram et profanam | Omnis aevi, omniumque Gentium; | Chronologiam ad haec usque tempora; | Geographiam et veteris et novi orbis; | Principum per omnes terras familiarum | Ab omni memoria repetitam | Genealogiam, | tum | Mythologiam, Ritus, Caerimonias, | Omnemque Veterum Antiquitatem, ex Philologiae fontibus haustam; | Virorum, Ingenio atque Eruditione Celebrium | Enarrationem copiosissimam; | Praeterea | Animalium, Plantarum, Metallorum, Lapidum, Gemmarum, | Nomina, Naturas, Vires, | explanans. | Editio absolutissima, | praeter Supplementa, & Additiones, antea seorsum editas, nunc suis locis ac ordini insertas, | uberrimis Accessionibus, ipsius Auctoris manu | novissime lucubratis, tertia parte, quam antehac, | auctior, locupletior: | Indicibus atque Catalogis | Regum, Principum, Populorum, Temporum, Virorum | et Feminarum illustrium, Animalium, Plantarum; | Tum praecipue | Nominum, quibus Regiones, Urbes, Montes, Flumina, &cc. | in omnibus terris, vernacula & vigenti hodie ubique lingua appellantur; | Caeterarum denique rerum memorabilium, | accuratissimis instructa. | Tomus Quartus | Litteras R, S, T, V, X, Y, Z, continens. | Lugduni Batavorum, | apud Jacob. Hackium, Cornel. Boutesteyn, | Petr. Vander AA, & Jord. Luchtmans. | MDCXCVIII. | cum peculiari Praepott. D. D. Ordinum Hollandiae & West – Frisiae Privilegia.	1698

Nr.	Best.	Titel	Jahr
420.	81,2	Joh. Jacobi Hofmanni | SS. Th. Doct. Profess. Histor. & Graec. Ling. in Academ. Basil. | Lexicon Universale, | Historiam sacram et profanam | Omnis aevi, omniumque Gentium; | Chronologiam ad haec usque tempora; | Geographiam et veteris et novi orbis; | Principum per omnes terras familiarum | Ab omni memoria repetitam | Genealogiam, | tum | Mythologiam, Ritus, Caerimonias, | Omnemque Veterum Antiquitatem, ex Philologiae fontibus haustam; | Virorum, Ingenio atque Eruditione Celebrium | Enarrationem copiosissimam; | Praeterea | Animalium, Plantarum, Metallorum, Lapidum, Gemmarum, | Nomina, Naturas, Vires, | explanans. | Editio absolutissima, | praeter Supplementa, & Additiones, antea seorsum editas, nunc suis locis ac ordini insertas, | uberrimis Accessionibus, ipsius Auctoris manu | novissime lucubratis, tertia parte, quam antehac, | auctior, locupletior: | Indicibus atque Catalogis | Regum, Principum, Populorum, Temporum, Virorum | et Feminarum illustrium, Animalium, Plantarum; | Tum praecipue | Nominum, quibus Regiones, Urbes, Montes, Flumina, &cc. | in omnibus terris, vernacula & vigenti hodie ubique lingua appellantur; | Caeterarum denique rerum memorabilium, | accuratissimis instructa. | Tomus Primus | Litteras A, B, C, continens. | Lugduni Batavorum, | apud Jacob. Hackium, Cornel. Boutesteyn, | Petr. Vander AA, & Jord. Luchtmans. | MDCXCVIII. | cum peculiari Praepott. D. D. Ordinum Hollandiae & West – Frisiae Privilegia.	1698
421.	81,3	Joannis Schilteri, J.C. | Thesaurus | Antiquitatum | Teutonicarum, | Tomi tres | Serenissimo atque potentissimo | principi ac domino | domino | Ludovico | Rudolpho, Brunsvicensium ac | Luneburgensium | Duci | ordinis S. Johannis Hiero - | solymitani commendatori, | et S. Andreae Russorum equiti, et rel. | Heroi incluto, | Pio, Sapienti. | Principi ac domino | suo cementissimo | Vita, Salus, Gloria.	1727
422.	81,4	Joannis Schilteri | JCti olim Argentoratensis | Thesaurus | Antiquitatum Teutonicarum, ecclesiasticarum, civilium, | literariarum. | Tomus secundus, | exhibens | Monumenta civilia, historica, miscella: | edita, inedita. | Legem Salicam novo & gemino conspectu cum Notis. | Jus Provinciale Alemannicum denuo e MSS. editum & accurate | cum aliis collatum Latineque versum. Bella Caroli M. & Ludovici | German. cum Barbaris: Epinikio & aliis Carminibus vetustis vernaculis ce- | lebrata. Tirolis & Winsbeckii Paraenetica, &c. | Pleraque post Schilterum summa cura recensuit, castigavit, emendavit, | Jus Provinciale Latine vertit, Singula Notis plurimis | illustravit | Joh. Georgius Scherzius, D. | pandectarum & Juris Publ. in Univ. Argent P.P. | accedit | Loco Appendicis ad Tomum I. Tatiani Harmonia IV. Evan- | geliorum Theothisce ab Anonymo Vetere translata. | Operi undique provisum, ut accurate prodiret. | Praefationem praemisit | Joannes Frickius. | Ulmae | Sumptibus Danielis Bartholomaei, | M DCC XXVII.	1727
423.	81,5	Der | Neue Herder | Von A bis Z | Mit vielen Abbildungen im Text, 64 Tafeln und einer Kartenbeilage | 5. Lieferung: Silber bis Zz | Verlag Herder Freiburg.	1949
424.	81,6	Der | Neue Herder | Von A bis Z | Mit vielen Abbildungen im Text, 64 Tafeln und einer Kartenbeilage | 4. Lieferung: Ohr bis Silbe | Verlag Herder Freiburg.	1949
425.	81,7	Der | Neue Herder | Von A bis Z | Mit vielen Abbildungen im Text, 64 Tafeln und einer Kartenbeilage | 3. Lieferung: Kleie bis Ohnmacht | Verlag Herder Freiburg.	1949
	82	**Zeitschriften**	
426.	82,1	Schola | Monatsschrift für Erziehung und Bildung | Herausgegeben von Paul Fleig und Gustav Woytt | 1. Jahrgang, Nov./ Dez. 1946, Heft 3/4 | Lehrmittel-Verlag Offenburg / Mainz.	1946

Nr.	Best.	Titel	Jahr
427.	82,2	Schola | Monatsschrift für Erziehung und Bildung | Herausgegeben von Paul Fleig und Gustav Woytt | 1. Jahrgang, September 1946, Heft 1 | Lehrmittel-Verlag Offenburg / Mainz.	1946
428.	82,3	Schola | Monatsschrift für Erziehung und Bildung | Herausgegeben von Paul Fleig und Gustav Woytt | 1. Jahrgang, Oktober 1946, Heft 2 | Lehrmittel-Verlag Offenburg / Mainz.	1946
429.	82,4	Schola | Monatsschrift für Erziehung und Bildung | Lehrmittel-Verlag Offenburg / Mainz | 2. Jahrgang, Heft 12.	1947
430.	82,5	Schola | Monatsschrift für Erziehung und Bildung | Lehrmittel-Verlag Offenburg / Mainz | 2. Jahrgang, Heft 10/11.	1947
431.	82,6	Schola | Monatsschrift für Erziehung und Bildung | Lehrmittel-Verlag Offenburg / Mainz | 2. Jahrgang, September 1947, Heft 9.	1947
432.	82,7	Schola | Monatsschrift für Erziehung und Bildung | Lehrmittel-Verlag Offenburg / Mainz | 2. Jahrgang, Februar / März 1947, Heft 2/3. (2. Ex.)	1947
433.	82,8	Schola | Monatsschrift für Erziehung und Bildung | Lehrmittel-Verlag Offenburg / Mainz | 2. Jahrgang, Januar 1947, Heft 1.	1947
434.	82,9	Schola | Monatsschrift für Erziehung und Bildung | Lehrmittel-Verlag Offenburg / Mainz | 2. Jahrgang, Februar / März 1947, Heft 2/3. (3. Ex.)	1947
435.	82,10	Schola | Monatsschrift für Erziehung und Bildung | Lehrmittel-Verlag Offenburg / Mainz | 2. Jahrgang, April 1947, Heft 4.	1947
436.	82,11	Schola | Monatsschrift für Erziehung und Bildung | Lehrmittel-Verlag Offenburg / Mainz | 2. Jahrgang, Juli / August 1947, Heft 7/8.	1947
437.	82,12	Schola | Monatsschrift für Erziehung und Bildung | Lehrmittel-Verlag Offenburg / Mainz | 2. Jahrgang, Mai 1947, Heft 5.	1947
438.	82,13	Schola | Monatsschrift für Erziehung und Bildung | Lehrmittel-Verlag Offenburg / Mainz | 2. Jahrgang, Februar / März 1947, Heft 2/3. (1. Ex.)	1947
439.	82,14	Hochland | Monatsschrift begründet von Carl Muth | herausgegeben von Franz Schöningh | Fünfzigster Jahrgang 1957/58 | Im Kösel- Verlag München und Kempten	1957
440.	82,15	Hochland | Monatsschrift begründet von Carl Muth | herausgegeben von Franz Schöningh | Einundfünfzigster Jahrgang 1958/59 | Im Kösel- Verlag München und Kempten.	1958
441.	82,16	Hochland | Monatsschrift begründet von Carl Muth | herausgegeben von Franz Schöningh | Zweiundfünfzigster Jahrgang 1959/60 | Im Kösel- Verlag München und Kempten	1959
442.	82,17	Hochland | Monatsschrift begründet von Carl Muth | herausgegeben von Franz Schöningh | Dreiundfünfzigster Jahrgang 1960/61 | Im Kösel- Verlag München und Kempten	1960
443.	82,18	Hochland | Monatsschrift begründet von Carl Muth | herausgegeben von Franz Schöningh | Siebenundfünfzigster Jahrgang 1964/65 | Im Kösel- Verlag München und Kempten	1964

Namensregister

Aesop (um 600 v. Chr.) 161
Ahrens, Henricus Ludolfus (1809-1881) 46
Aischines (390/389-ca. 314 v. Chr.) 33
Aischylos (525-456 v. Chr.) 28, 31, 35, 39
Alexander der Große (356-323 v. Chr.) 125
Amman, A. (Verlag) 225
Ammonios 20
Ampelius, Lucius (späte röm. Kaiserzeit) 146
Anakreon (ca. 575/570-495 v. Chr.) 27
Anselmino, Otto (1873-1955) 365-366
Anshelm, Thomas (ca. 1470-1522/24) 10
Apollodorus (1. Jh. n. Chr.) 49
Apollonios von Rhodos (295-215 v. Chr.) 45
Apuleius, Lucius (ca. 120-ca. 180) 185
Aristides, Aelius (117-181) 38
Aristophanes von Athen (450/ 444 - ca. 380 v. Chr.) 22, 34
Aristophanes von Byzanz (257-180 v. Chr.) 44
Aristoteles (384-322 v. Chr.) 15
Aurelius, Marcus Antoninus (121-180) 76
Ausonius, Decimius Magnus (ca.310 – 393/394) 78
Avianus (um 400 n. Chr.) 161

Barbarossa, Friedrich I. (um 1122–1190) 205
Barth, Caspar von (1587-1658) 74
Barth, Johann Ambrosius (1760-1813) 361
Bartholomäus, Daniel (Drucker) 422
Bauer, Heinrich (1935-1993) 205, 207, 304
Bauer, Max (1844–1917) 386
Bayle, Pierre (1647-1706) 220-222
Beck, Carl Gottlob (1733-1802) 281, 288a, 289, 318
Beck, Christian Daniel (1757-1832) 22
Becker, Theodor 31
Benzinger, Immanuel (1865-1935) 398
Berger, Christoph Heinrich (1687-1737) 393, 404
Bernstein, Leonard (1918-1990) 418
Bertelsmann, Carl Heinrich (1791-1850) 288
Betuleius, Xystus (1501-1554) 69
Beutler, Ernst (1885-1960) 201
Biberfeld, Johannes (* 1872) 365-366
Bieber, Hugo (1883-1950) 292, 295-296
Bieweg, Friedrich (Verlag) 58
Birk, Sixt (1501-1554) 69
Birket-Smith, Kaj (1893-1977) 284
Blaev, Jean (Buchdrucker) 402
Block Alexander (1880-1921) 200
Bluet, C. (Buchhandlung) 224
Bohn, Carl Ernst (Verleger) 326
Bohn, Johannes Carl (Verleger) 394
Bondi, Georg (1865-1935) 228-229, 250
Bonola, Roberto (1874-1911) 331
Borel, Félix Édouard Justin Émile (1871-1957) 336-337
Bornträger, Gebrüder (Verlag) 264-266
Bousquet, Marc Michel (1696-1762) 404-405
Boutesteyn, Cornelis Willemsz van (Drucker) 419-420
Brandmuller, Jean Louis (Buchdrucker) 220-222
Braun, G. (Verlag) 338, 364

Braunmühl, Anton von (1853-1908) 333
Breitenstein (Verlag) 361
Breitkopf, Bernhard Christoph (1695-1777) 81
Bruck, C. vom (Drucker) 29
Bruckmann, Friedrich (Verleger) 297
Brunck, Richard François Philippe (1729-1803) 30
Bruyère, Jean de la (1645-1696) 19
Bryk, Ernst (1872-1936 361
Budaeus, Guglielmus (1468-1540) 14
Budé, Guillaume (1468-1540) 14
Bulle, Oscar (1857-1917) 226
Burckhardt, Carl Jakob (1891-1974) 282
Burckhardt, Jacob Christoph (1818-1897) 273, 293, 308
Burmann, Peter d.J. (1713-1778) 96
Burtorff, August Johann 219
Büsch, Johann Georg (ca. 1740) 326
Byron, John (1723-1786) 374-376

Caesar, Gaius Julius (ca. 100-44 v. Chr.) 124
Callwey, Georg D.W. (Verleger) 282
Cardo, Horatius (Buchdrucker) 314
Carteret, Philipp de (1744-1796) 374-376
Catullus, Gaius Valerius (1. Jh. v. Chr.) 136
Cellarius, Christopherus (1638-1707) 83
Celsus, Aulus Cornelius Celsus (ca. 25 v. Chr.- ca. 50 n. Chr.) 180
Cicero, Marcus Tullius (106-43 v. Chr.) 71, 72, 91, 95, 98-108, 109-117, 183, 191, 194
Clarke, John (1682–1757) 404-405
Claudian, Claudius (ca. 370 - nach 404) 151
Coets, Henric (1670-1730) 323
Cominus, Joseph (Drucker) 80
Constantinus, Robertus (1530-1605) 14
Cook, James (1728-1779) 374-385
Coppenrath, Franz (Verlag) 345
Coutant, E.-C. (Verlag) 225
Cramer, Franz (1860-1923) 279
Crusius, Siegfried Lebrrecht (1738-1824) 22
Curtius, Quintus Curtius Rufus (1. Jh.) 125

Dancier, Madame de (1651-1720) 77
Danneel, Heinrich 362
Delille, Jacques (1738-1813) 224
Delpire, Robert (* 1926) 311
Deschner, Martin 77
Didot, Ambrosius Firmin (Verleger) 43
Diesterweg, Moritz (1834-1906) 303
Dietrich, Margarete (1920-2004) 13
Dietsch, Heinrich Rudolph (1814-1875) 51
Dinarchus (ca. 361- ca. 291 v. Chr.) 37
Dindorf, Wilhelm (1802-1883) 33, 34
Dionysios von Halikarnassos (ca. 54 v. Chr. – 8. n. Chr.) 40
Distelbarth, Paul (1879-1963) 290
Dodwell, Henric 92-93
Dölp, Heinrich 327
Drenkelfort, Heinrich 345
Drumann, Wilhelm Karl August (1786-1861) 264-266
Dübner, Johann Friedrich (1802-1867) 43
Dubois, J. (Drucker) 233-247
Duden, Konrad (1829-1911) 198
Dufresne, Carolus 315
Dümmler, Ferdinand (1777-1846) 371-372
Dupuy, Jacques (1591-1656) 71

Dyrssen, Carl Ludwig 412-414

Eccard, Johann Georg von (1674-1730) 11
Eckert, Georg (1912-1974) 301
Episcopius, Eusebius (1540-1599) 15, 70
Ernesti Johann August (1707-1781) 183
Ernstius, Johannes August 84
Estienne, Robert (1499/ 1503-1559) 81
Euripides (480/485- 406) 30, 43, 48

Fabricius, Johannes Albert (1668-1736) 394
Ficino, Marsilio (1433-1499) 23-26
Fink, Karl August (1904-1983) 298
Finlay, George (1799-1875) 269a
Fischer, Gustav (1845-1910) 354
Fischer, Samuel (1859-1934) 335
Fisher, Theodor (Verleger) 339
Flaccus, Aulus Persius (34-62) 173-174
Fleig, Paul 429-438
Fleischer, Johann Friedrich (Buchdrucker) 255, 261
Florus, Lucius Annaeus (1./2. Jh. n. Chr.) 146
Fochler-Hauke , Gustav (1906-1996) 391
Foerster, Friedrich Wilhelm (1869-1966) 249
Foerster, Nikolaus (Buchhändler) 11
Foppens, François (1697-1732) 216
Forster, Johann Georg Adam (1754-1794) 377-380
Franck, A. (Verleger) 266
Frank, Hermann 345
Franz, Günther (1902-1992) 302
Franz, Johannes (1804-1851) 267
Franz, Johannes (1804-1851) 40
Freinsheim, Johannes (1608-1660) 125, 159, 160, 167-172, 175-179
Frick, Johannes (1670-1739) 422
Friedell, Egon (1878-1938) 288a, 289
Friedmann, Hermann (1873-1957) 206
Fritsch, Caesp. (Drucker) 81
Fritzsche, Franz Volkmar (1806-1887) 189
Frobenius, Leo (1873-1938) 390
Frontinus, Sextus Iulius (ca. 40-103) 186
Furneaux, Tobias (1735-1781) 377-379
Füssli, Rudolf (Verleger) 284

Gaesbeek, Daniel von (Drucker) 323
Gataker, Thomas (1574-1654) 76
Gebhardt, Bruno (1858-1905) 277-279
Geffcken, Johannes (1861-1935) 397
Gehrts, Barbara 312
Geiger, Ludwig Moritz Philipp (1848-1919) 273, 308
Gelenius, Sigismund (1497-1554) 67
Gellius, Aulus (2. Jh. n. Chr.) 64, 149-150, 157-158, 166
Georg II. August (1683-1760) 81
Georges, Karl Ernst (1806-1895) 193
Gerland, Ernst (1838–1910) 350
Gesner, Conrad (1516-1565) 14
Gesner, Johannes Matthias (1691-1761) 81, 82, 181-182, 184, 187
Geyer, Florian (1490-1525) 207, 304
Gilg, Ernst (1867-1933) 365-366
Glaréan, Heinrich Loriti (1488-1563) 67
Gleditsch, Johann Friedrich (1653-1716) 392
Goethe, Johann Wolfgang von (1749-1832) 199, 201, 208
Göschen, Georg Joachim (1752-1828) 362
Grauert, Wilhelm Heinrich (1804-1852) 38

Greßler, F. G. L. (Verlag) 396
Grotius, Hugo (1583-1645) 30
Guenther, Johannes von (1886-1973) 200
Guérin, Hippolyte-Louis (1698-1765) 18
Guibillon, Georges 227
Guirand, Félix 233-247
Gundling, Nikolaus Hieronymus (1671-1729) 316
Gundolf, Friedrich (1880-1931) 228-229
Günther Siegmund (1848-1923) 332
Guttentag, Immanuel (1815/17-1862) 386

Haber, Fritz (1868-1934) 364
Habicht, Tobias (Verleger) 38
Hackius, Jacob (1669-1698) 419-420
Hagelgans, Johann Georg (1685-1753) 255
Hagenbach, Karl Rudolf (1801-1874) 395
Hallanzy, Peter 92-93
Hallberg & Büchting (Verlag) 211
Halma, Franz (Buchhändler) 76
Harduin, Jean (1646-1729) 138-139, 162-163
Hartmann, C. F. H. (Verlag) 33, 36-37, 189
Hartung, Johannes (1505-1579) 14
Hatje, Gerd (1915-2007) 290
Hawkesworth, John (1715-1773) 374-376
Hechtel, Daniel Christian († 1796) 317
Heffter, Lothar Wilhelm Julius (1862-1962) 339
Heinze, Ernst 368
Hercher, Rudolf (1821-1878) 49
Herder, Johann Gottfried (1744-1803) 306
Herodot von Halikarnassos (490/480 - ca. 424 v.Chr.) 51
Heydweiller, Adolf (1856-1925) 353
Heymann, Karl (1793-1862) 319
Hiller, F. 364
Hirt, Ferdinand (1870-1879) 368
Hirzel, G. (Verlag) 395
Hobbes, Thomas (1588-1679) 402
Hoch, Roman (Verleger) 205, 207, 304
Hodges, Willliam (1744-1797) 377-379
Hoepli, Johannes Ulrich (1847-1935) 226
Hoffmann, Dietrich 277-279
Hofmann, Johann Jakob (1635-1706) 419-420
Holfert, Johann 351-352
Hoppe, Willy (1884-1960) 302
Hopperus, Mar. 14
Horaz, Quintus Horatius Flaccus (65 v. Chr. – 8 n. Chr.) 80
Horvath, Johann Baptist (1732-1799) 349
Hospital, Guillaume François Antoine de la (1661-1704) 324
Hübner, Simon Johannes (Verleger) 74
Hug, Arnold (1832-1895) 59

Isokrates (436-338 v. Chr.) 16
Italicus, Tiberius Catius Asconius Silius (ca 25 - ca 100 n. Chr.) 164
Jacob, Karl (1864-1947) 272
Jacobs, Friederich (1764-1847) 41
Jahn, Otto (1813-1869) 52
Janszoon, Jan (1588-1664) 17
Jaspers, Karl (1883-1969) 415
Johann Martin Kremer (1718-1793) 256-259, 261
Junium, H. 14
Justinus, Marcus Iunianus (2./ 3. Jh.) 165
Juvenal, Decimus Iunius Iuvenalis (1./ 2. Jh. n. Chr.) 80, 173-174

Kahrstedt, Ulrich (1888-1962) 297
Kaiser, Wilhelm Heinrich Christian (1814-1866) 400
Karl IV. (1316-1378) 316
Karsen, Fritz (1885-1951) 292, 295-296
Keller, Christoph (1638-1707) 83
Kiepert , Friedrich Wilhelm August Ludwig (1846-1934) 328
Kindermann, Heinz 13
King, James (1750-1784) 381-384
Kippis, Andrew (1725-1795) 385
Kirchhoff, Johann Wilhelm Adolf (1826-1908) 48
Klasing, August (1809-1897) 309
Kleist, Heinrich von (1777-1811) 212
Klemm, W. (Verleger) 201
Klett, Ernst (1863-1957) 62
Knopp, Konrad (1882-1957) 346-347
Köchly Hermann August Theodor (1815-1876) 45
Koerte, Alfred (1866-1946) 61
Köhler, U. 335
König, Joseph (1843-1930) 321
Königshoven, Jacob Twinger von (1346-1420) 253
Konow, Sten (1867-1948) 389
Kösel, Joseph (1759-1825) 248
Kramer, Franz Albert (1900-1950) 286
Kremling, Ernst 391
Künzel, Heinrich (1810-1873) 269
Küpper, Helmut (1904-1956) 228-229, 250

L'Hospital, Guillaume François Antoine de (1661-1704) 324
Laearius, Wilhelm 72
Laktanz, Lucius Caecilius Firmianus (ca. 250 - ca. 320) 69
Lambinus, Dionysius (1516-1572) 15
Langenbeck, Wolfgang (1899-1967) 370
Langenscheidt, Gustav (1832-1895) 47
Laupp, Heinric (Verleger) 42
Leibniz, Gottfried Wilhelm (1646-1716) 11, 393, 403-405
Leins, Hermann (1899-1977) 298, 418
Lejealle, Léon 233-247
Levison, Wilhelm (1876-1947) 279
Liebmann, Karl Otto Heinrich (1874-1939) 331
Lietzmann, Karl Julius Walther (1880-1959) 340-341
Lintz, Johann Jakob (1775-1848) 329
Lipsius, Justus (1557-1606) 314
Livius, Titus (ca. 59 v. Chr.- 17 n. Chr.) 67, 159-160, 167-172, 175-179, 192
Longinus, Dionysos 52
Lottin, Philippe Nicolas 223
Luchtmans, Jordan († 1708) 419-420
Lucilius, Gaius (ca. 180-103 v. Chr.) 173
Ludewig, Johann Peter von (1668-1743) 317
Ludwig, Otto (1813-1865) 213
Lukan, Marcus Annaeus Lucanus (39-65) 137, 147-148
Lukian von Samosata (125-180) 189
Lukrez, Titus Lucretius Carus (ca. 97 – ca. 55 v. Chr.) 120
Lunge, Georg (1839-1923) 356
Luther, Martin (1483-1546) 392
Lykurgos von Athen (ca. 390-324 v. Chr.) 29, 47
Lysias (ca. 445-ca. 380 v. Chr.) 40, 47

Macrobius, Ambrosius Theodosius (385/90-ca. 430) 64
Maimburg, Ludwig 392
Maire, Jean (Buchdrucker) 254
Maizeaux, Pierre des (1666/73-1745) 220-222
Malsch, Fritz 342

Mangoldt, Hans Karl Friedrich von (1854-1925) 346-347
Manilius, Marcus (1. Jh.) 131, 144
Mann, Otto 206
Mann, Thomas (1875-1955) 204, 210
Manutius, Aldus Pius d. Ä. (1449-1515) 123, 126-127, 142-143
Marcum, A. 52
Markwardt, Bruno (1899-1972) 212
Martial, Marcus Valerius Martialis (40-102/04) 63, 153, 156
Maximus, Valerius (1. Jh. n. Chr.) 68, 133-134,
Mayer, Julius Rovert von (1814-1878) 367
Mazenod, Lucien (Buchhändler) 373
Mechel, Johann Conrad von (1642-1715) 219
Meister, Aloys (1866-1925) 277
Menandros (342/341-291/290) 61
Metzler, Johann Benedikt (1696-1754) 299
Meyer, Conrad Ferdinand (1825-1898) 211
Meyer, Josef 345
Michaelis, Christian (Drucker) 74
Misch, Georg (1878-1965) 203
Mittler, Ernst Siegfried (1785-1870) 274-275
Moeller, Josef (1848-1924) 358
Monath, Peter Conrad (1683-1747) 313
Moninger, Karl (Verleger) 310
Montesquieu, Charles-Louis de Secondat de (1689-1755) 260, 406-411
Montfaucon, Don Bernard de (1655-1741) 18
Moretus, Jan (1543-1610) 73
Mortier, David (1673-1728) 19
Mücker, N.N. 401
Müller, Carl Friedrich Wilhelm (1830-1903) 191, 194
Münster, Sebastian (1488-1552) 10
Muth, Carl (1867-1944) 439-443

Nauck, August (1822-1892) 44
Naumann, Friedrich (1860-1919) 387
Nepos, Cornelius (ca. 100 - nach 28 v. Chr.) 79, 121-122
Neuburger, Albert (1908-1996) 367
Neufeld, Carl Albert (1865-1914) 360
Neugebauer, Karl Anton (1886-1945) 309
Newton, Isaac (1642-1726) 404-405
Niebuhr, Barthold Georg (1776-1831) 262-263
Niemöller, Martin (1892-1984) 399
Nutt, D. (Drucker) 42, 266

Ofrell, Conrad (Verleger) 284
Oldenbourg, Rudolf (1811-1903) 343
Oßwald, Paul 388
Otto, Walter (1878-1941) 281, 318
Ovid, Publius Ovidius Naso (43 v. Chr. - 17 n. Chr.) 66, 123, 126-127, 142-143

Pape, Johann Georg Wilhelm (1807-1854) 54, 58
Parey, Theodor Wilhelm Paul (1842-1900) 321, 353
Patin, Charles (1633-1693) 75
Peel, Robert (1788-1850) 269
Persius, Aulus Flaccus (34-62) 80
Petri, Henric (1528-1579) 14
Petri, Sebastian Henric (1546-1627) 69
Petzsch, Wilhelm (1892-1938) 310
Phaedrus (ca. 20/15 v. Chr. – ca. 50/60 n. Chr.) 161
Picasso, Pablo (1881-1973) 312
Piper, Reinhard (1879-1953) 415

Platen-Hallermünde, Karl August Georg Maximilian Graf von (1796-1835) 196-197
Platon (428/27-348/47 v. Chr.) 21-26, 62
Plautus, Titus Maccius (ca. 254- ca. 184 v. Chr.) 70, 86-90, 97, 190
Plinius, Gaius Caecilius Secundus (61/62–ca. 113/115) 74, 138, 139, 162-163, 188
Plutarch (ca. 45 - ca. 125) 31, 98
Polydor Vergil (ca.1470-1555) 254
Pomponius Atticus, Titus (ca. 110-32 v. Chr.) 71
Poppelreuter, Hans (* 1857) 1
Pörnbacher, Karl (Drucker) 230-232
Porson, Richard (1759-1808) 30
Postel, Emil 396
Probus, Caius Titus (1. Jh. n. Chr.) 68
Properz, Sextus Aurelius Propertius (ca. 48-15 v. Chr.) 96, 130
Publilius Syrus (1. Jh.) 161
Pythagoras von Samos (ca. 570-nach 510 v. Chr.) 15

Quinctilianus, Marcus Fabius (35-96) 152, 154-155
Quintilian, Marcus Fabius (35-96) 64

Rabelais, François (1494-1553) 230-232
Rademacher, Hans Adolph (1892-1969) 344
Ranke, Franz Leopold von (1795-1886) 270
Rassow, Peter (1889-1961) 299
Reclam Philipp (1807-1896) 212
Rehm, Walther 300
Rehtwisch, Theodor (1864-1912) 276
Reich, Carl (Drucker) 83
Reich, Philipp Erasmus (1717-1787) 48-49, 84
Reiching, Carl Borromäus 269a
Reiger, Matthäus (1705-1775) 349
Reimer, B. (Verlag) 262-263
Reimer, Georg Andreas (1776-1842) 34, 267, 387
Restaut, N.N. (Buchdrucker) 217, 223
Rhenanus, Beatus (1485-1547) 67
Rhode, Gotthold (1916-1990) 306
Richelieu, Armand-Jean du Plessis de (1585-1642) 282
Ricker, Joseph (Buchhändler) 327
Rieder, Hans 319
Rigutini, Giuseppe (1829-1903) 226

Ritschl, Friedrich Wilhelm (1806-1876) 190
Roberts, Henry (1756-1796) 381-384
Robustel, Charles (Drucker) 18
Rohrberg, Albert 343
Rondeau, Pierre 218
Rössler, Hellmuth (1910-1968) 302-303
Rost, Valentin Christian Friedrich (1790-1862) 41
Rostovtzeff Michael (1870-1952) 283, 285
Rothe, Wolfgang (* 1929) 206
Roy, Claude (1915-1997) 311
Rudio, Ferdinand 1856-1929) 330

Saint-Evremond, Charles de Marguetel de Saint-Denis de (1613-1703) 214
Sambucus, Johannes (1531-1584) 70
Santenius, Laurentius (1746-1798) 96
Sappho (ca. 630/ 612 - ca. 570 v. Chr.) 27
Sauré, Wolfgang (Übersetzer) 311
Schaal, Hans (1888-1963) 309
Schaeder, Hans Heinrich (1896-1957) 201, 283, 285
Schäfer, Dietrich (1845-1929) 274-275
Schaffer, Iunius (Drucker) 68
Schaffshausen, Paul (1712-1761) 394

Schiller, Johann Christoph Friedrich von (1759-1805) 209
Schilter, Johannes (1632-1705) 253, 421-422
Schimper, Andreas Franz Wilhelm Schimper (1856-1901) 354
Schirmer, Johannes (Drucker) 256-259
Schlegel, Johann Georg (Buchdrucker) 251-252
Schmidt, Arno (1914-1979) 335
Schmidt, Carl Ernst August (1822-1894) 37
Schmidt, J. P. 329
Schmidt, Max 280
Schmidt, Rudolf Traugott (* 1815) 44
Schmitthenner, Friedrich (1876-1945) 359
Schneider, Esaias (1684-1731) 79
Schöningh, Franz Josef (1902-1960) 439-443
Schouten, Antonius (Verlag) 76
Schrader, Ludwig (* 1932) 230-232
Schubert, Hans von (1859-1931) 271
Schüddekopf, Otto-Ernst (1912-1984) 301
Schulte-Blumke, G. (Verlag) 203
Schultze, Wilhelm 279
Schütz, Christian Gottfried (1747-1832) 30
Scipio Aemilianius (185-129 v. Chr.) 64
Seckendorff, Veit Ludwig von (1626-1692) 392
Seemann, Ernst Arthur (1829-1904) 273, 308
Seneca, Lucius Annaeus (ca. 1-65 n.Chr.) 118-119, 129, 141
Sengebusch, Max 54, 58
Shakespeare, William (1564-1616) 228-229
Sincerum, Emanuel (1684-1731) 79
Slotta, Rainer (* 1946) 307
Smith, Alexander (1865-1922) 364
Sobrino, Francisco (18. J.) 215, 216
Sokrates (469-399 v Chr.) 47
Sophokles (497/496-406/405 v. Chr.) 36, 41, 50, 53, 56-57
Spring, Wolfgang Ludwig († 1746) 316
Springer, Julius (1817-1877) 344, 351-352, 358, 360, 363, 365-366
Stäckel, Paul Gustav Samuel (1862-1919) 336-337
Stadelmann, Rudolf (1813–1891) 298
Staedel, Josias (1651-1717) 253
Staiger, Emil (1908-1987) 208
Stegmann, Max 328
Stein, Arthur (1871-1950) 318
Steinbüchel, Theodor (1888-1949) 401
Steinkopf, Johann Friedrich (1771-1852) 305, 398
Steinkopff, Theodor (Verleger) 370
Steinwehr, Hellmuth Eckehard Sigismund von (1874-1951) 355
Steinwehr, Wolf Balthasar Adolf von (1704-1771) 325
Stephani, Henric (Buchdrucker) 21-26
Stephanus, Robert (1499/ 1503-1559) 81
Stickelberger, Emanuel (1884-1962) 305
Stiehler, Heinrich 199
Stier, Hans Erich (1902-1979) 288
Stoecker, M. 364
Strabon (ca. 63 v. Chr. – ca. 23 n. Chr.) 17
Sturm, Leonhard Christoph (1669-1719) 313
Sueton, Gaius Suetonius Tranquillus (ca. 70 - ca. 122 n. Chr.) 75, 128, 145
Tacitus, Publius Cornelius (ca. 58 – ca. 120 n.Chr.) 73, 84
Tauchnitz, Christian Bernhard (1816-1895) 226
Terenz, Publius Terentius Afer (ca. 195-159/58 v. Chr.) 77, 85, 94
Teubner, Benedikt Gotthelf (1784-1856) 33, 45-46, 51, 59-61, 190-192, 194, 330-331, 334, 336-337, 340-341, 388-389, 397

Theokritos (um 270 v. Chr.) 42, 56
Theophrastos von Eresos (ca. 371 v. Chr.-287 v. Chr.) 19
Thomas von Aquin (ca. 1225-1274) 18
Thomasius, Jakob (1622-1684) 74
Thoms, Hermann (1859-1931) 351
Thysius, Antonius (1565-1640) 254
Tibullus, Albius (ca. 55-19/18 v. Chr.) 130
Tiemann, Johann Karl Wilhelm Ferdinand (1848-1899) 371-372
Tillmann, Fritz (1874-1953) 401
Toepliz, Otto (1881-1940) 344
Tomasinis, Giacomo Filippo (1597-1654) 160
Tonson, Jacob (1655/6-1736) 214
Trevelyan, George Macaulay (1876-1962) 287, 294
Trithemius, Johannes (1462-1516) 251-252
Tusanus, Johannes Jacob († 1546) 14
Twinger von Königshoven, Jacob (1346-1420) 253

Ullmann, Hermann (1884-1958) 400
Urlich, Karl Ludwig von (1813-1889) 12

Vahlen, Johannes 81830-1911) 52
Valckenaer, Lodewijk Caspar (1715-1785) 20, 30
Vander, Peter (Drucker) 419-420
Velhagen, August (1809-1891) 309
Velleius Paterculus (ca. 20 v. Chr. – ca. 30) 73, 92-93, 195
Vico, Gian Battista (1668-1744) 250
Victorius, P. 15
Vieweg, Friedrich (1761-1835) 355
Virgilius Maro, Publius (70-19 v. Chr.) 131-132, 144
Vogel, Friedrich Christian Wilhelm (1776-1842) 31, 35, 39
Voigtländer, Fürchtegott Leberecht Robert (1821-1886) 367
Volkmann, Hans (1900-1975) 281
Voss, Aurel Edmund (1845-1931) 334
Vossler, Karl (1872-1949) 291
Vulpius, Johann Anton (1686-1766) 80

Waeber, Robert 368
Wagner, Friedrich Wilhelm (1814-1857) 43
Waldkirch, Conrad von (1583-1616) 16
Walker, James (1863-1935) 355
Wallis, Samuel (1728-1795) 374-376
Water, Wilhelm van de (Verleger) 76
Weber, Johann Jacob (1803-1880) 350
Wecklein, Nikolaus (1886-1913) 50, 53, 56-57
Wedekind, Edgar Leon (1870-1938) 357
Weichert, A. (Verlag) 199
Weidmann, Moritz Georg (1658-1693) 48-49, 84
Weismann, Willy (1909-1983) 200
Weißenborn, Wilhelm (1803-1878) 192
Wellauer, August (1798-1831) 31, 35, 39
Wenger, Leopold (1874-1953) 281, 318
Wenzl, Aloys (1887-1967) 369
Westermann, Antonius (Illustrator) 31
Westermann, Georg (1869-1945) 269, 412-414
Wieleitner, Heinrich (1874-1931) 338
Wigand, Georg (1808-1858) 276
Wild, Bartholomäus (Drucker) 96
Winton, A. L. 358
Wolf, Hieronymus (1516-1580) 16
Wolff, Christian von (1679-1754) 325

Woytt, Gustav (Verleger) 426-438
Wunder, Eduard (1800-1869) 36, 41
Wunderlich, Rainer (Verleger) 418
Wust, Balthasar Christoph (Drucker) 315

Xenophon (ca. 426-355 v. Chr.) 59-60

Zeller, Bernhard (1919-2008) 209
Ziegler, Christoph (1814–1888) 42
Zsámboky, János (1531-1584) 70
Zumpt, August Wilhelm (1815-1877) 267
Zunner, Johannes David († 1704) 315
Zurmühl, Rudolf (1904-1966) 348
Zwinger, Theodor d.Ä. (1533-1588) 15